

Memòria 2012



**Diputació
Barcelona**

Xarxa de Parcs Naturals

Parc del Garraf i Parc d'Olèrdola

Memòria 2012



**Diputació
Barcelona**

Fotografia de la coberta: XPN

© Diputació de Barcelona

Setembre de 2013

Producció i edició: Gabinet de Premsa i Comunicació

Impressió: Departament de Reproducció Gràfica

DL B. 21817-2013

Índex

Presentació	5
1. Dades generals	7
2. Àmbit geogràfic i administratiu	9
2.1. Superfície del parc	9
2.2. Àmbit normatiu	9
2.3. Comarques i municipis de l'àmbit del parc	10
3. Documents de planificació i gestió	13
4. Òrgans de gestió i participació	20
4.1. Parc del Garraf.....	20
4.2. Parc d'Olèrdola	22
5. Mitjans i recursos	24
5.1. Personal	24
5.2. Equipaments i infraestructures.....	25
5.3. Publicacions	29
5.4. Recursos econòmics	30
6. Activitats principals dutes a terme.....	31
6.1. Conservació i tractament físic del territori.....	32
6.1.1. Vigilància i control del planejament	32
6.1.2. Plans de prevenció i restauració	33
6.1.3. Manteniment del patrimoni.....	36
6.1.4. Pla de seguiment de paràmetres ecològics	36
6.2. Foment del desenvolupament i la participació.....	37
6.2.1. Consells, comissions i convenis.....	37
6.2.2. Política agrícola, forestal, turística i cultural	39
6.2.3. Infraestructures i serveis generals.....	39
6.3. Ús social	40
6.3.1. Creació i manteniment d'equipaments	40
6.3.2. Activitats d'ús social.....	40
6.4. Educació ambiental	42
6.4.1. Creació i manteniment d'equipaments i activitats desenvolupades	42
6.5. Activitats generals i de suport.....	44

Presentació

L'objectiu fonamental de gestió del Parc del Garraf i del Parc d'Olèrdola és desenvolupar les previsions contingudes en el Pla especial de protecció del medi físic i del paisatge respecte que els empara, d'acord amb els objectius corporatius que el Pla de mandat fixa per a aquests espais i les indicacions concretes dels òrgans de govern de la Diputació de Barcelona. El treball concret del 2012 s'ha fet seguint els respectius programes d'objectius i activitats destacant especialment un projecte que es portava gestant durant els darrers anys: la incorporació de ramats d'ovelles i cabres per fer el manteniment del sotabosc. En el cas concret de la zona de Can Vendrell s'ha recuperat el corral per dur a terme l'estabulació de les cabres.

El pressupost conjunt d'ambdós parcs ha estat de 759.527,92 € del cap. I, 361.813,45 € del cap. II, 66.428,99 € del cap. IV i 145.287,32 € del cap. VI.

S'ha consolidat la reestructuració dels dispositius mòbils de la Campanya de vigilància i prevenció d'incendis amb cinc unitats mòbils d'incendis per evitar que hi hagués superposició de rutes. S'han dut a terme les millores de la xarxa viària principal i està previst, abans de la campanya de prevenció 2013, que estiguin millorats els accessos a la torre del puig d'en Carbonell i a la del puig de la Mola. Durant la campanya de prevenció es van detectar 13 conats d'incendi amb un d'important a la zona entre el Parc del Foix i el de Garraf; la superfície cremada ha estat de 636,44 hectàrees, de les quals 441,43 han estat dins del parc.

Amb el nou conveni de col·laboració entre l'Obra Social "la Caixa" i la Diputació de Barcelona, amb un pressupost de 160.000 €, es van dur a terme les tasques de recuperació de zones afectades pels incendis forestals i es van fer treballs d'aclarida forestal a les finques públiques. Aquests projectes s'executen, preferentment, amb la integració de persones amb discapacitats o risc d'exclusió social.

Totes aquestes millores han donat uns resultats importants de recuperació de fauna cinegètica que a la vegada són les espècies presa de l'àliga cuabarrada. Tot i aquestes millores, possiblement no hi va haver prou aliment i malauradament un dels polls va morir.

Es va signar el conveni marc amb la FEEC per senyalitzar les zones de regulació de l'escalada i l'atorgament de GR 152 a la Ruta dels Castells, que esperem iniciar-ne la senyalització l'any vinent.

Per al compliment dels objectius de conservació i tractament físic del territori, s'han tramitat 91 informes i 10 denúncies al Parc del Garraf, i 9 informes i cap denúncia al Parc d'Olèrdola.

Pel que fa al foment del desenvolupament i la participació, s'han atorgat tres subvencions al Garraf i cap a Olèrdola (no hi havia cap sol·licitud), amb un ajut total de 2.285,37 €. S'ha desenvolupat la dinovena edició del programa «Viu el parc» amb una participació de 7.139 assistents als actes organitzats als municipis, de 815 alumnes al programa escolar, i de 1.640 alumnes i 69 professors al programa «Coneguem els nostres parcs».

Cal destacar la consolidació del programa Parc a taula, la presentació del qual es va fer al Pati Manning de Barcelona, i el programa Poesia als parcs amb recitals de poesia realitzats a tota la Xarxa de Parcs Naturals i també a parcs d'Itàlia.

Vallgrassa. Centre Experimental de les Arts també ha estat un punt neuràlgic amb les cinc exposicions de fotografia, escultura i pintura. En cada inauguració han col·laborat els diferents cellers del programa Parc a taula.

També cal destacar la consolidació de la pàgina web com un instrument de comunicació, difusió dels objectius de gestió i de consulta d'informació i documentació del parc. I la posada en funcionament dels seguiments d'expedients a través del programa SIGEP que permet gestionar els diferents informes, base de dades, inventari de rètols, i altres aplicacions per a Internet.

La Pleta, abril de 2013

1. Dades generals

Figura jurídica i data de creació. Parc del Garraf

Pla especial de protecció del medi físic i del paisatge de l'espai natural del Garraf. D'acord amb la Llei sobre règim del sòl i ordenació urbana, Text refós de 9 d'abril de 1976.

Promogut per la Diputació de Barcelona i aprovat pel conseller de Política Territorial i Obres Públiques (Comissió d'Urbanisme) el 29 de juliol de 1986, DOGC 18/02/1987.

Modificació:	22/11/1995	DOGC 22/11/1996
Modificació:	16/05/1997	DOGC 18/06/1997
Modificació i ampliació:	19/11/2001	DOGC 11/03/2002

És la figura cabdal de protecció del Parc del Garraf i determina bàsicament el règim de protecció i gestió actuals, en aplicació de la legislació urbanística.

– Decret d'aprovació del Pla d'espais d'interès natural.

– Decret 328/1992, de 14 de desembre, de la Generalitat de Catalunya (DOGC 1714, d'1 de març de 1993).

A l'«Annex 1», que relaciona la llista d'espais d'interès natural, s'inclou el Garraf.

El Pla especial del Garraf abasta una superfície de 12.376,50 hectàrees.

Figura jurídica i data de creació. Parc d'Olèrdola

Pla especial d'ordenació del Parc Comarcal d'Olèrdola, d'11 de novembre de 1992.

Ampliació de l'àmbit del parc (modificació del pla) de desembre de 1997.

Administració promotora

Diputació de Barcelona

Raó social

Diputació de Barcelona

Oficina Tècnica de Parcs Naturals
Comte d'Urgell, 187
Edifici del Rellotge, 3a planta
08036 Barcelona
Tel.: 934 022 428
Fax: 934 022 429
ot.parcsn@diba.cat

Oficina del Parc del Garraf i Parc d'Olèrdola

Ctra. de Ratpenat a Plana Novella, km 3,5
08870 Sitges
Tel. 935 971 819
Fax 935 970 887
p.garrafd@diba.cat
p.garrafd.activa@diba.cat
www.diba.cat/parcs/site/garrafd.htmwww.diba.cat

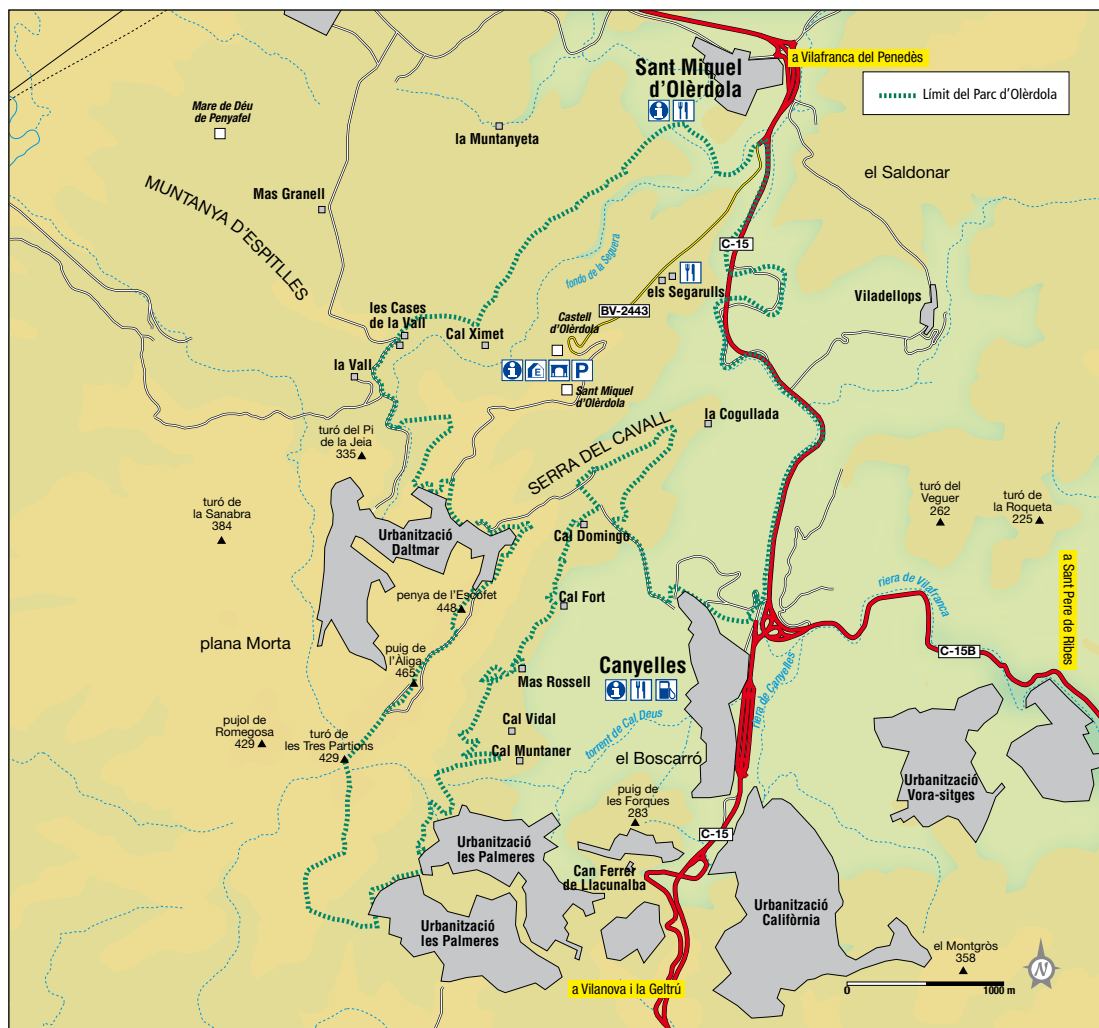

2. Àmbit geogràfic i administratiu

2.1. Superfície del parc

2.1.1. Superfície del Parc del Garraf

La superfície total del parc és de 12.376,5 hectàrees.

2.1.2. Superfície del Parc d'Olèrdola

La superfície total del parc és de 608,23 hectàrees.

2.2. Àmbit normatiu

2.2.1. Àmbit normatiu del Garraf

Per tal de definir tractaments i usos específics més ajustats a les característiques concretes del territori, el pla de protecció estableix i delimita les zones següents:

Detall del nombre d'hectàrees per zona

Àmbits normatius del Pla especial	Superfície (ha)	Percentatge
Zona d'interès natural	10.981,99	88,73
Zona d'interès agrícola	352,34	2,85
Zona d'alt interès ecològic i paisatgístic	236,61	1,91
Zona de tractament especial	471,66	3,81
Zona d'ordenació preexistent	333,92	2,70
Superfície total	12.376,50	100,00

Titularitat del sòl (règim de la propietat)

Titularitat	Superfície (ha)	Percentatge respecte a la superfície total del parc
Titularitat pública	2.762,9	22,31
Diputació de Barcelona	1.101,9	8,90
Generalitat de Catalunya	1.232,0	9,95
Ajuntament de Barcelona	223,8	1,80
Ajuntament de Castelldefels	15,8	0,13
Ajuntament de Sant Pere de Ribes	149,4	1,21
Ajuntament de Gavà	40,0	0,32
Titularitat privada	9.613,6	77,69
Total	12.376,5	100,00

Finques públiques propietat de la Diputació de Barcelona

Finques	Terme municipal	Superfície (ha)
Vallgrassa	Begues	163,2
Can Grau	Olivella	288,9
La Mesquita	Olivella	36,3
Mas Vendrell	Olivella	169,6
Can Vendrell	Olivella	49,4
Jafre	Olivella	214,0
Peça Rico	Sitges	3,0
Mas Quadrell	Sitges	53,4
La Pleta	Sitges	3,0
Corral de l'Esquerrà	Olesa de Bonesvalls	105,7

2.2.2. Àmbit normatiu d'Olèrdola

Pla especial d'ordenació del Parc Comarcal d'Olèrdola (11 de novembre de 1992).
 Modificació del Pla especial d'ordenació del Parc Comarcal d'Olèrdola (aprovació definitiva per resolució del Consell de Política Territorial i Obres Públiques), de desembre de 1997.
 Programa d'activitats: periodicitat anual.

El territori delimitat pel Pla especial de protecció inclou dos municipis de les comarques de l'Alt Penedès i del Garraf: Sant Miquel d'Olèrdola i Canyelles.

2.3. Comarques i municipis de l'àmbit del parc

2.3.1. Comarques i municipis de l'àmbit del Parc del Garraf

El territori delimitat pel Pla especial de protecció inclou sòls pertanyents a nou municipis de les comarques del Garraf, el Baix Llobregat i l'Alt Penedès.

Distribució de la superfície per comarques

Comarques	Hectàrees de parc	Percentatge
Garraf	7.174,5	58
Baix Llobregat	4.086,0	33
Alt Penedès	1.116,0	9

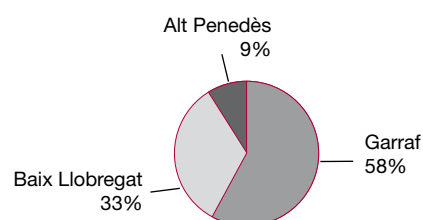

Distribució de la superfície i nombre d'habitants per municipi. Parc del Garraf

Municipis	Sup. TM (ha)	Sup. P (ha)	P/TM (%)	P (%)	Habitants 2012	Comarca
Avinyonet del Penedès	1.687	396,0	13,61	2,96	1.716	Alt Penedès
Begues	6.277	2.949,5	58,52	22,05	6.502	Baix Llobregat
Castelldefels	62.104	187,0	15,08	1,40	63.224	Baix Llobregat
Gavà	45.190	949,2	63,08	14,57	46.488	Baix Llobregat
Olesa de Bonesvalls	1.850	720,0	23,53	5,38	1.755	Alt Penedès
Olivella	3.343	2.194,0	56,55	16,40	3.678	Garraf
Sant Pere de Ribes	28.353	1.584,8	38,94	11,85	28.066	Garraf
Sitges	28.344	2.797,0	64,00	20,91	29.039	Garraf
Vilanova i la Geltrú	64.905	599,0	17,88	4,48	66.591	Garraf

P = parc

TM = terme municipal

Superfície del Parc del Garraf segons el tipus de sòl

Terme municipal	Interès natural	Agrícola	Tractament especial	Alt interès ecològic i paisatgístic	Subjecte a ordenació preexistent	Total parc
Avinyonet del Penedès	365,5	30,499				396,0
Begues	2.875,7	24,172	44,084	5,566		2.949,5
Castelldefels	187,0					187,0
Gavà	887,8	11,292	46,244	3,871		949,2
Olesa de Bonesvalls	707,1	12,903				720,0
Olivella	1.991,0	146,250			56,773	2.194,0
Sant Pere de Ribes	1.297,0	10,580			277,150	1.584,8
Sitges	2.118,9	69,566	381,330	227,172		2.797,0
Vilanova i la Geltrú	551,9	47,080				599,0
Total	10.982,0	352,340	471,658	236,609	333,920	12.376,5

Població resident dins el parc per terme municipal. Parc del Garraf

Terme municipal	Habitants
Olivella	7
Sant Pere de Ribes	10
Sitges	9
Total	26

2.3.2. Comarques i municipis de l'àmbit del Parc d'Olèrdola

El territori delimitat pel Pla especial de protecció inclou sòls pertanyents a dos municipis de les comarques del Garraf i el Penedès (municipi de Canyelles i municipi d'Olèrdola)

Municipis	Sup. TM/km ²	Sup. P (ha)	P/TM (%)	P (%)	Habitants 2012	Comarca
Canyelles	14,23	328,00	23,04	53,5	4.275	Garraf
Olèrdola	30,15	280,00	9,28	46,5	4.247	Alt Penedès

P = parc

TM = terme municipal

Població resident dins el parc per terme municipal. Parc d'Olèrdola

Terme municipal	Habitants
Canyelles	0
Olèrdola	8

3. Documents de planificació i gestió

La disposició legal que regeix la planificació i gestió dels espais naturals protegits és el text normatiu del Pla especial de protecció del medi físic i del paisatge. També són d'aplicació un conjunt de disposicions legals, tant de caràcter general com sectorial. A continuació es relacionen les disposicions que s'utilitzen amb més freqüència.

Àmbit d'aplicació	Disposició rang/data	Títol	Publicació	
ESTATAL	Llei 1/1970, de 4 d'abril	Llei de caça	BOE 62	06/04/1970
ESTATAL	Decret 506/1971, de 25 de març	Aprovació del Reglament per a l'execució de la Llei de caça	BOE 76	30/03/1971
PROVINCIAL	Resolució de 14 de juliol de 1976	Pla general metropolitana d'ordenació urbana de l'Entitat Metropolitana de Barcelona	BOP	19/07/1976
AUTONÒMIC	Llei 12/81, de 24 de desembre (adequació per Decret legislatiu 14/1994)	Establiment de normes addicionals de protecció dels espais d'especial interès natural afectats per activitats extractives	DOGC 189	31/12/1981
AUTONÒMIC	Decret 169, de 12 de maig de 1983	Unitat mínima de conreu	DOGC 330	20/05/1983
AUTONÒMIC	Ordre de 5 de novembre de 1984	Protecció de plantes de la flora autòctona amenaçada de Catalunya	DOGC 493	12/12/1984
AUTONÒMIC	Llei 12/1985, de 13 de juny (adequació pel Decret legislatiu 11/1994 i modificada per la Llei 12/2006, de 27 de juliol)	Llei d'espais naturals de Catalunya	DOGC 556	28/06/1985
ESTATAL	Reial decret 849/1986, d'11 d'abril (modificat pel RD 9/2008, d'11 de gener de 2008 i RD 367/2010, de 26 de març)	Aprovació del Reglament del domini públic hidràulic	BOE 103	30/04/1986
ESTATAL	Conveni de Berna, 19 de setembre de 1979	Conservació de la vida silvestre i del medi natural a Europa	BOE 235	01/10/1986
AUTONÒMIC	Disposició de 30 de juliol de 1986 (modificada el 2 d'abril de 1998 –DOGC 2672, de 2 de juliol de 1998)	Aprovació del Pla especial del Parc del Castell de Montesquiú	DOGC 755	20/10/1986
AUTONÒMIC	Decret 378/1986, de 18 de setembre	Establiment de plans de prevenció d'incendis en els espais naturals de protecció especial	DOGC 803	13/02/1987
AUTONÒMIC	Disposicions de 24 de maig i 16 de desembre de 1986 (modificades el 22 de novembre de 1995 –DOGC 2157, de 22/01/1996– i el 19 de novembre de 2001 –DOGC 3592, d'11/03/2002)	Aprovació del Pla especial del Parc del Garraf	DOGC 805	18/02/1987
AUTONÒMIC	Decret 105/1987, de 20 de febrer	Decret pel qual es declara parc natural el massís del Montseny	DOGC 827	10/04/1987
AUTONÒMIC	Decret 106/1987, de 20 de febrer	Decret pel qual es declaren parc natural el massís de Sant Llorenç de Munt i la serra de l'Obac	DOGC 827	10/04/1987
AUTONÒMIC	Llei 6/1988, de 30 de març (adequació pel Decret legislatiu 10/1994, de 26 de juliol)	Llei forestal de Catalunya	DOGC 978	15/04/1988
ESTATAL	Ordre de 18 de maig de 1988	Normes sobre el pintat dels suports de les línies aèries de transport	BOE 128	29/05/1988
AUTONÒMIC	Ordre d'11 de maig de 1988	Aprofitaments de suro	DOGC 999	01/06/1988
AUTONÒMIC	Ordre de 28 de novembre de 1988	Creació del Registre de nuclis zoològics de Catalunya	DOGC 1087	30/12/1988
AUTONÒMIC	Decret 35/1990, de 25 de gener	Unitat mínima forestal	DOGC 1260	26/02/1990

continua a la pàgina següent

continuació

Àmbit d'aplicació	Disposició rang/data	Títol	Publicació
ESTATAL	RDLEG 339/1990, de 2 de març	Llei sobre trànsit, circulació de vehicles a motor i seguretat viària	BOE 63 14/03/1990
DIPUTACIÓ DE BARCELONA	Anunci de 14 de maig de 1990	Aprovació definitiva del Pla especial del Montnegre-Corredor	DOGC 1300 01/06/1990
AUTONÒMIC	Decret 21/1991, de 22 de gener	Prevenció i lluita contra les plagues forestals	DOGC 1441 25/02/1991
AUTONÒMIC	Ordre de 16 de juliol de 1991	Regulació d'aprofitaments forestals per a ús domèstic	DOGC 1476 05/08/1991
AUTONÒMIC	Llei 20/1991, de 25 de novembre	Promoció de l'accessibilitat i supressió de barreres arquitectòniques	DOGC 1526 04/12/1991
AUTONÒMIC	Llei 38/1991, de 30 de desembre	Instal·lacions destinades a activitats amb infants i joves	DOGC 1543 20/01/1992
AUTONÒMIC	Decret 148/1992, de 9 de juny	Regulació d'activitats fotogràfiques, científiques i esportives que puguin afectar les espècies de la fauna salvatge	DOGC 1618 13/07/1992
COMUNITARI	Directiva 1992/43, de 21 de maig	Conservació dels hàbitats naturals i de la fauna i flora silvestres	DOCE L 206 22/07/1992
AUTONÒMIC	Disposició d'11 de novembre de 1992 (modificada el 02/12/1997 -DOGC 2562, de 22/01/1998)	Aprovació del Pla especial de protecció del medi físic i del paisatge de l'espai natural d'Olèrdola	DOGC 1672 20/11/1992
AUTONÒMIC	Decret 328/92, de 14 de desembre (modificat pels decrets 213/1997 i 278/2007)	Pla d'espais d'interès natural	DOGC 1714 01/03/1993
AUTONÒMIC	Decret 230/1993, de 6 de setembre	Exercici de les funcions d'inspecció i control en l'àmbit de la protecció del medi ambient	DOGC 1806 08/10/1993
AUTONÒMIC	Decret 61/1994	Regulació de les explotacions ramaderes	DOGC 1878 28/03/1994
AUTONÒMIC	Resolució de 24 d'octubre de 1994	Publicació de l'Acord de 29 de setembre de 1994, pel qual s'aprova el Pla de protecció civil d'emergències per incendis forestals a Catalunya (INFOCAT)	DOGC 1970 09/11/1994
AUTONÒMIC	Decret 64/1995, de 7 de març	Mesures de prevenció d'incendis forestals	DOGC 2022 10/03/1995
AUTONÒMIC	Llei 1/1995, de 16 de març	Aprovació del Pla territorial general de Catalunya	DOGC 2032 31/03/1995
AUTONÒMIC	Ordre de 5 de juliol de 1995	Aprofitaments de pinyes	DOGC 2076 17/07/1995
AUTONÒMIC	Llei 9/1995, de 27 de juliol	Regulació de l'accés motoritzat al medi natural	DOGC 2082 02/08/1995
AUTONÒMIC	Resolució de 30 d'octubre de 1995	Aprovació d'una ordenança municipal tipus reguladora del soroll i les vibracions	DOGC 2126 10/11/1995
ESTATAL	Reial decret 1997/1995, de 7 de desembre	Establiment de mesures per contribuir a garantir la biodiversitat mitjançant la conservació dels hàbitats naturals i de la fauna i flora silvestres	BOE 310 28/12/1995
AUTONÒMIC	Decret 83/1996, de 5 de març	Mesures de regularització d'abocaments d'aigües residuals	DOGC 2180 11/03/1996
AUTONÒMIC	Decret 175/1996, de 4 de juny	Regulació de desarrelament d'arbres i arbustos	DOGC 2216 10/06/1996
AUTONÒMIC	Decret 268/1996, de 23 de juliol	Establiment de mesures de tractament periòdic i selectiu de vegetació a la zona d'influència de les línies aèries de conducció elèctrica per a la prevenció d'incendis forestals i la seguretat de les instal·lacions	DOGC 2236 29/07/1996
COMUNITARI	Directiva 1997/62/CEE, del Consell de 17 d'octubre de 1997	Directiva per la qual s'adapta al progrés científic i tècnic la Directiva 92/43/CEE, relativa a la conservació dels hàbitats naturals i de fauna i flora silvestres	DOCE L 305 08/11/1997

continua a la pàgina següent

continuació

Àmbit d'aplicació	Disposició rang/data	Títol	Publicació
AUTONÒMIC	Decret 130/1998, de 12 de maig	Mesures de prevenció d'incendis forestals en les àrees d'influència de carreteres	DOGC 2656 09/06/1998
AUTONÒMIC	Decret 165/1998, de 8 de juliol	Àrees de caça amb regulació especial	DOGC 2680 14/07/1998
AUTONÒMIC	Decret 166/1998, de 8 de juliol	Reglament de la Llei 9/1995, de 27 de juliol, de regulació de l'accés motoritzat al medi natural	DOGC 2680 14/07/1998
AUTONÒMIC	Edicte de 12 d'agost de 1998	Edicte sobre la Resolució 19/06/1998, pel qual s'aprova definitivament l'ampliació de l'espai natural de Sant Llorenç del Munt i la serra de l'Obac	DOGC 2721 09/09/1998
AUTONÒMIC	Decret 93/1999, de 6 d'abril	Procediments de gestió de residus	DOGC 2865 12/04/1999
AUTONÒMIC	Ordre de 21 d'abril de 1999	Instruccions generals per a la redacció, l'aprovació i la revisió dels plans tècnics de gestió cinegètica	DOGC 2879 30/04/1999
AUTONÒMIC	Decret 136/1999, de 18 de maig (modificat pel Decret 143/2003)	Reglament de la Llei de la intervenció integral de l'administració ambiental	DOGC 3911 21/05/1999
COMUNITARI	Directiva 1999/31 del Consell, de 26 d'abril	Abocament de residus	DOCE L-182 16/07/1999
AUTONÒMIC	Ordre de 21 de juliol de 1999	Regulació de la captura en viu, la tinença i l'exhibició pública d'ocells fringíl·lids per a activitats tradicionals	DOGC 2938 26/07/1999
AUTONÒMIC	Decret 217/99, de 27 de juliol	Gestió de vehicles fora d'ús	DOGC 2945 04/08/1999
AUTONÒMIC	Llei 7/1999, de 30 de juliol	Centre de la Propietat Forestal	DOGC 2948 09/08/1999
AUTONÒMIC	Llei 10/1999, de 30 de juliol	Tinença de gossos considerats potencialment perillosos	DOGC 2948 09/08/1999
AUTONÒMIC	Ordre de 18 de gener de 2000	Constitució de les ponències ambientals en els ens locals	DOGC 3083 22/02/2000
AUTONÒMIC	Resolució de 28 de novembre de 2000	Aprovació d'una ordenança municipal tipus reguladora de la intervenció administrativa de les activitats en el marc de la Llei 3/1998 i disposicions que la despleguen	DOGC 3282 11/12/2000
AUTONÒMIC	Decret 148/2001, de 29 de maig (modificat per Decret 281/2003)	Ordenació ambiental de les instal·lacions de telefonia mòbil i altres instal·lacions de radiocomunicació	DOGC 3404 07/06/2001
AUTONÒMIC	Decret 174/2002, d'11 de juny (modificat pel Decret 147/2009, de 22 de setembre)	Regulador de la implantació de l'energia eòlica a Catalunya	DOGC 3664 26/06/2001
ESTATAL	Reial decret legislatiu 1/2001, de 20 de juliol (modificat per les lleis 16/2002, 53/2002, 62/2003, 42/2007 i el RD 4/2007)	Aprovació del Text refós de la Llei d'aigües	BOE 176 24/07/2001
AUTONÒMIC	Edicte de 10 de maig de 2002	Aprovació definitiva del Pla especial de protecció i millora del sector sud de la serralada de Marina	DOGC 3642 24/05/2002
AUTONÒMIC	Decret 170/2002, d'11 de juny	Mesures en matèria de gossos considerats potencialment perillosos	DOGC 3663 25/06/2002
AUTONÒMIC	Llei 13/2002, de 21 de juny (modificada per la Llei 9/2011, de 29 de desembre i el RDL 3/2010, de 5 d'octubre)	Llei de turisme de Catalunya	DOGC 3669 03/07/2002
AUTONÒMIC	Llei 16/2002, de 28 de juny	Protecció contra la contaminació acústica	DOGC 3675 11/07/2002
ESTATAL	Reial decret de 2 d'agost	Aprovació del reglament electrotècnic de baixa tensió	BOE 224 18/09/2002

continua a la pàgina següent

continuació

Àmbit d'aplicació	Disposició rang/data	Títol	Publicació
AUTONÒMIC	Ordre MAB/62/2003, de 13 de febrer	Desplegament de les mesures preventives que estableix el Decret 64/1995, de 7 de març, de mesures de prevenció d'incendis forestals	DOGC 3829 24/02/2003
AUTONÒMIC	Decret 56/2003, de 4 de febrer	Regulació de les activitats físicoesportives al medi natural	DOGC 3838 07/03/2003
AUTONÒMIC	Decret 111/2003, d'1 d'abril	Decret de modificació de la composició de les comissions consultives d'accés motoritzat al medi natural regulades pel Decret 166/1998, de 8 de juliol, de regulació de l'accés motoritzat al medi natural	DOGC 3870 24/04/2003
AUTONÒMIC	Llei 5/2003, de 22 d'abril	Mesures de prevenció d'incendis forestals a les urbanitzacions sense continuïtat urbana	DOGC 3879 08/05/2003
AUTONÒMIC	Decret 140/2003, de 10 de juny	Reglament d'instal·lacions destinades a activitats amb infants i joves	DOGC 3907 18/06/2003
AUTONÒMIC	Ordre MAB/394/2003, de 18 de setembre	Aprovació de la revisió i el seguiment dels PTGMF i dels PSGF	DOGC 3981 06/10/2003
AUTONÒMIC	Decret legislatiu 3/2003, de 4 de novembre (modificat per la Llei 10/2011, de 29 de desembre)	Aprovació del Text refós de la legislació en matèria d'aigües de Catalunya	DOGC 4015 21/11/2003
ESTATAL	Llei 43/2003, de 21 de novembre (modificada per la Llei 10/2006, de 28 d'abril)	Llei de monts	BOE 280 22/11/2003
AUTONÒMIC	Decret 293/2003, de 18 de novembre	Aprovació del Reglament general de carreteres	DOGC 4027 10/12/2003
ESTATAL	Reial decret 1428/2003, de 21 de novembre (modificat pel RD 965/2006, d'1 de setembre)	Reglament general de circulació	BOE 306 23/12/2003
AUTONÒMIC	Edicte de 8 de març de 2004	Aprovació del Pla especial de protecció i millora del Consorci de l'Espai Natural de les Guilleries-Savassona	DOGC 4093 17/03/2004
AUTONÒMIC	Resolució MAH/1686/2004, de 4 de juny	Resolució per la qual es fa públic l'Acord de govern de 25 de maig de 2004, pel qual s'aprova definitivament el Pla especial de protecció del medi natural i del paisatge de la Conreria-Sant Mateu-Cèl·lecs	DOGC 4154 15/06/2004
AUTONÒMIC	Ordre MAH/226/2004, de 16 de juny	Modificació de l'Ordre de 21 d'abril de 1999, per la qual es fixen les instruccions generals per a la redacció, l'aprovació i la revisió dels plans tècnics de gestió cinegètica	DOGC 4168 06/07/2004
AUTONÒMIC	Resolució MAH/3581/2004, de 17 de desembre	Resolució per la qual es fa públic l'Acord de govern de 14 de desembre de 2004, d'aprovació definitiva del Pla especial de delimitació definitiva de l'espai del PEIN el Foix	DOGC 4296 07/01/2005
AUTONÒMIC	Decret 125/2005, de 14 de juny (modificat pel Decret 342/2011, de 17 de maig)	Reestructuració dels serveis territorials del Departament del Medi Ambient i Habitatge	DOGC 4407 16/06/2005
AUTONÒMIC	Llei 8/2005, de 8 de juny	Protecció, gestió i ordenació del paisatge	DOGC 4407 16/06/2005
AUTONÒMIC	Edicte de 7 de juny	Aprovació definitiva del Pla director urbanístic del sistema costaner	DOGC 4407 16/06/2005
AUTONÒMIC	Decret 123/2005, de 14 de juny	Mesures de prevenció dels incendis forestals a les urbanitzacions sense continuïtat immediata amb la trama urbana	DOGC 4407 16/06/2005

continua a la pàgina següent

continuació

Àmbit d'aplicació	Disposició rang/data	Títol	Publicació
AUTONÒMIC	Ordre MAH/360/2005, de 5 d'agost	Ordre sobre mesures urgents per a la prevenció d'incendis forestals	DOGC 4446 11/08/2005
AUTONÒMIC	Decret 206/2005, de 27 de setembre (modificat pel Decret 64/1995, de 7 de març)	Decret de modificació del Decret 64/1995, de 7 de març, pel qual s'estableixen mesures de prevenció d'incendis forestals	DOGC 4479 29/09/2005
AUTONÒMIC	Decret 21/2006, de 14 de febrer	Decret pel qual es regula l'adopció de criteris ambientals i d'ecoeficiència als edificis	DOGC 4574 16/02/2006
ESTATAL	Llei 9/2006, de 28 d'abril	Llei sobre avaluació dels efectes de determinats plans i programes en el medi ambient	BOE 102 29/04/2006
ESTATAL	Llei 10/2006, de 28 d'abril	Modificació de la Llei 43/2003, de monts	BOE 102 29/04/2006
ESTATAL	Llei 27/2006, de 18 de juliol (incorpora les directives 2003/4/CE i 2003/35/CE)	Regulació dels drets d'accés a la informació, de participació pública i d'accés a la justícia en matèria de medi ambient	BOE 171 19/07/2006
AUTONÒMIC	Decret 305/2006, de 18 de juliol (modificat pel Decret 1/2007, de mesures urgents en matèria urbanística, i modificat pel Decret 80/2009, de 19 de maig i Llei 3/2012, de 22 de febrer)	Decret pel qual s'aprova el reglament de la Llei d'urbanisme	DOGC 4682 24/07/2006
AUTONÒMIC	Llei 12/2006, de 27 de juliol (modificada pel DL 2/2008, de 15 d'abril)	Mesures en matèria de medi ambient i de modificació de les lleis 3/1988 i 22/2003, relatives a la protecció dels animals; de la Llei 12/1985, d'espais naturals; de la Llei 9/1995, de l'accés motoritzat al medi natural, i de la Llei 4/2004, relativa al procés d'adequació de les activitats d'incidència ambiental	DOGC 4690 03/08/2006
AUTONÒMIC	Decret 343/2006, de 19 de setembre	Desenvolupament de la Llei 8/2005, de 8 de juny, de protecció, gestió i ordenació del paisatge, regulació dels estudis i informes d'impacte i integració paisatgística	DOGC 4723 21/09/2006
AUTONÒMIC	Acord GOV/112/2006, de 5 de setembre	Designació de zones d'especial protecció per a les aus (ZEPA) i aprovació de la proposta de llocs d'importància comunitària (LIC)	DOGC 4735 06/10/2006
ESTATAL	Llei 26/2007, de 23 d'octubre (modificada pel RDL 8/2011, d'1 de juliol)	Llei de responsabilitat mediambiental	BOE 255 24/10/2007
ESTATAL	Llei 42/2007, de 13 de desembre	Patrimoni Natural i de la Biodiversitat	BOE 299 14/12/2007
AUTONÒMIC	Decret 278/2007, de 18 de desembre	Decret de modificació del Decret 328/1992, de 14 de desembre, pel qual s'aprova el Pla d'espais d'interès natural	DOGC 5033 20/12/2007
ESTATAL	Reial decret 9/2008, d'11 de gener	Modificació del Reglament de domini públic hidràulic (RD 849/1986)	BOE 14 16/01/2008
ESTATAL	Reial decret legislatiu 1/2008, d'11 de gener (modificat per la Llei 6/2010, de 24 de març)	Aprovació del Text refós de la Llei d'avaluació d'impacte ambiental de projectes	BOE 23 26/01/2008
ESTATAL	Reial decret 223/2008, de 15 de febrer	Reglament sobre condicions tècniques i garanties de seguretat en línies elèctriques d'alta tensió	BOE 68 19/03/2008
AUTONÒMIC	Decret legislatiu 2/2008, de 15 d'abril (modificat pel RDL 8/2011, d'1 de juliol)	Aprovació del Text refós de la Llei de protecció dels animals	DOGC 5113 17/04/2008
ESTATAL	Reial decret legislatiu 2/2008, de 20 de juny	Aprovació del Text refós de la Llei del sòl	BOE 154 26/06/2008
AUTONÒMIC	Decret 172/2008, de 26 d'agost	Creació del Catàleg de flora amenaçada de Catalunya	DOGC 5204 28/08/2008

continua a la pàgina següent

continuació

Àmbit d'aplicació	Disposició rang/data	Títol	Publicació
ESTATAL	Reial decret 1432/2008, de 29 d'agost	Establiment de mesures per a la protecció de l'avifauna contra la col·lisió i l'electrocució en línies elèctriques d'alta tensió	BOE 222 13/09/2008
ESTATAL	Reial decret 2090/2008, de 22 de desembre	Reglament de desenvolupament parcial de la Llei 26/2007, de responsabilitat mediambiental	BOE 308 23/12/2008
AUTONÒMIC	Resolució del conseller de PTIOP d'11 de desembre	Aprovació definitiva del Pla especial de protecció del medi natural i del paisatge del Parc Natural del Montseny	DOGC 5308 30/01/2009
AUTONÒMIC	Llei 3/2009, de 10 de març	Regularització i millora d'urbanitzacions amb dèficits urbanístics	DOGC 5342 19/03/2009
AUTONÒMIC	Llei 6/2009, de 28 d'abril (modificada per la Llei 10/2011, de 29 de desembre)	Avaluació ambiental de plans i programes	DOGC 5374 07/05/2009
AUTONÒMIC	Decret legislatiu 1/2009, de 21 de juliol (modificat per la Llei 9/2011, de 29 de desembre)	Text refós de la Llei reguladora dels residus	DOGC 5430 28/07/2009
AUTONÒMIC	Decret 147/2009, de 22 de setembre	Regulació dels procediments administratius aplicables per a la implantació de parcs eòlics i instal·lacions fotovoltaïques a Catalunya	DOGC 5472 28/09/2009
AUTONÒMIC	Llei 20/2009, de 4 d'abril	Prevenió i control ambiental de les activitats (PCAA); deroga la Llei 3/1998, d'intervenció integral de l'administració ambiental	DOGC 5524 11/12/2009
AUTONÒMIC	Llei 22/2009, de 23 de desembre	Ordenació sostenible de la pesca en aigües continentals	DOGC 5536 30/12/2009
AUTONÒMIC	Llei 26/2009, de 23 de desembre	Mesures fiscals, financeres i administratives que modifiquen els articles 67, 76, 77.1 i 83 de la LUC, que fan referència als plans especials urbanístics	DOGC 5537 31/12/2009
COMUNITARI	Directiva 2009/147/CE, de 30 de novembre	Conservació de les aus silvestres	DOCE L20 26/01/2010
ESTATAL	Llei 6/2010, de 24 de març	Modificació del Text refós de la Llei d'avaluació d'impacte ambiental de projectes, aprovat pel DL 1/2008, d'11 de gener	BOE 73 25/03/2010
AUTONÒMIC	Acord de la Generalitat de 20 d'abril	Aprovació definitiva del Pla territorial metropolità de Barcelona	DOGC 5627 12/05/2010
AUTONÒMIC	Decret legislatiu 1/2010, de 3 d'agost	Aprovació del Text refós de la Llei d'urbanisme	DOGC 5686 05/08/2010
AUTONÒMIC	Llei 31/2010, de 3 d'agost	Fa referència a l'Àrea Metropolitana de Barcelona	DOGC 5708 06/09/2010
ESTATAL	Reial decret 556/2011, de 20 d'abril	Desenvolupament de l'Inventari espanyol de patrimoni natural i la biodiversitat	BOE 112 11/05/2011
AUTONÒMIC	Acord GOV/85/2011, de 24 de maig	Aprovació de la segona revisió del Pla especial d'emergències per incendis forestals de Catalunya (INFOCAT)	DOGC 5887 26/05/2011
ESTATAL	Reial decret 1274/2011, de 16 de setembre	Pla estratègic del patrimoni natural i de la biodiversitat 2011-2017	BOE 236 30/09/2011
ESTATAL	Reial decret 1492/2011, de 24 d'octubre	Reglament de valoracions de la Llei del sòl	BOE 270 09/11/2011
ESTATAL	Reial decret 1628/2011, de 14 de novembre	Regulació del llistat i catàleg espanyol d'espècies exòtiques invasores	BOE 298 12/12/2011
AUTONÒMIC	Ordre AAM/382/2011, de 28 de desembre)	Establiment i regulació de la declaració única agrària de 2012	DOGC 6041 10/01/2012
EUROPEU	Reglament (UE) núm. 101/2012, de 6 de febrer de 2012, de la Comissió	Protecció d'espècies de la fauna i flora silvestres mitjançant el control del seu comerç	DOUE L39 11/02/2012
AUTONÒMIC	Llei 3/2012, de 22 de febrer	Modificació del Text refós de la Llei d'urbanisme, aprovat pel DL 1/2012, de 3 d'agost	DOGC 6077 29/02/2012

continua a la pàgina següent

continuació

Àmbit d'aplicació	Disposició rang/data	Títol	Publicació
AUTONÒMIC	Edicte de 20 d'abril de 2012	Nou Pla especial del Parc del Foix	DOGC 6117 27/04/2012
ESTATAL	Reial decret llei 17/2012, de 4 de maig	Mesures urgents en matèria de medi ambient	BOE 108 05/05/2012

4. Òrgans de gestió i participació

Les determinacions que estableix el pla especial es duen a terme mitjançant el concurs de l'Administració del Parc (la Diputació de Barcelona) i dos òrgans de gestió: el Consell Coordinador, que pretén garantir la participació i col·laboració en la gestió de l'espai protegit de les diferents administracions públiques amb competències específiques en aquest àmbit territorial i de les organitzacions professionals o específiques directament interessades en la gestió de l'espai natural; i la Comissió Consultiva, constituïda pels representants dels ciutadans que, a causa de la seva activitat econòmica o la seva voluntat de participar en els afers públics, volen tenir un paper més actiu en el desenvolupament del pla.

4.1. Parc del Garraf

Consell Coordinador

El Consell Coordinador del Parc del Garraf, constituït el 5 de març de 1987, té les funcions i la composició següents:

- Conèixer anualment el pressupost i la proposta de programa de gestió.
- Vetllar pel compliment a l'interior de l'espai natural de les normes generals de protecció de la natura i de la normativa del pla.
- Emetre informes sobre els assumptes que se li sotmetin, en especial els previs a l'atorgament de les autoritzacions i els informes previstos en la regulació específica del pla especial.
- Establir criteris i principis de col·laboració en l'actuació de les diferents administracions actuants en l'àmbit del pla.
- Ser informat de les directrius d'execució del pla especial que en cada moment adoptin les administracions competents, com també elevar les propostes que estimi pertinents per a la millor gestió del pla especial a les autoritats o els òrgans als quals pertorqui.
- Instar les administracions competents, quan ho consideri convenient, perquè procedeixin a la revisió o modificació del pla especial i informar amb caràcter preceptiu de qualsevol projecte de revisió o modificació.
- Ser informat de les probables constitucions de les comissions consultives.
- Conèixer la memòria anual redactada per la Presidència.

Secretari Cap de l'Oficina Tècnica de Parcs Naturals, en representació del secretari de la Diputació de Barcelona

Membres

President Excm. Sr. President de la Diputació de Barcelona

Vicepresident Il·lm. Sr. Diputat President de l'Àrea de Territori i Sostenibilitat de la Diputació de Barcelona

Vocals Un representant del Departament de Medi Ambient i Habitatge de la Generalitat de Catalunya

Un representant del Departament de Medi Ambient de la Generalitat de Catalunya

Il·lm. Sr. Alcalde President de l'Ajuntament d'Avinyonet del Penedès

Il·lm. Sr. Alcalde President de l'Ajuntament de Begues

Il·lm. Sr. Alcalde President de l'Ajuntament de Castelldefels

Il·lm. Sr. Alcalde President de l'Ajuntament de Gavà

Il·lm. Sr. Alcalde President de l'Ajuntament d'Olesa de Bonesvalls

Il·lm. Sr. Alcalde President de l'Ajuntament d'Olivella

II·Im. Sr. Alcalde President de l'Ajuntament de Sant Pere de Ribes
 II·Im. Sr. Alcalde President de l'Ajuntament de Sitges
 II·Im. Sr. Alcalde President de l'Ajuntament de Vilanova i la Geltrú
 Consorci del Parc de Collserola

Assistents El president del Consell Comarcal del Garraf
 El president del Consell Comarcal del Baix Llobregat
 El president del Consell Comarcal de l'Alt Penedès
 El coordinador de l'Àrea de Territori i Sostenibilitat de la Diputació de Barcelona
 El cap de la Direcció Territorial Occidental de l'Oficina Tècnica de Parcs Naturals de la Diputació de Barcelona
 El director del Parc del Garraf
 El biòleg del Parc del Garraf

Comissió Consultiva

La Comissió Consultiva, constituïda el 28 de novembre de 1990, té les funcions i la composició següents:

- Rebre informació de les activitats que es desenvolupen al parc.
- Transmetre suggeriments al Consell Coordinador dels assumptes relatius a la gestió del parc.
- Expressar opinió i criteris respecte als assumptes que planteja el Consell Coordinador.
- Fer les tasques que estiguin relacionades amb les funcions assenyalades als apartats anteriors.

L'any 2010 es va elaborar un nou cens d'entitats, s'hi va afegir la informació facilitada pels ajuntaments i en sessió ordinària de la Comissió Consultiva es van renovar els membres representants de les entitats.

Entitats participants en la Comissió Consultiva

Sector	Membre de l'entitat participant
Turisme	Gerent de la Xarxa Empresa i Comerç de Castelldefels
Forestal	Representant de la Federació d'ADF Penedès i Garraf
	President de l'ADF d'Olivella
	President de l'ADF de Gavà
	Secretari de l'ADF de Sant Pere de Ribes
Cinegètic	Representant de la Societat de Caçadors de Gavà
Motorista i ciclista	Representant del Moto Club de Sitges
	Representant del Moto Club de Vilanova
Esports	President de la Unió Muntanyenca Eramprunyà
	Representant de la Federació d'Entitats Excursionistes de Catalunya
	Departament de Conservació de Cavitats de la Federació Catalana d'Espeleologia
	President de la Federació Catalana d'Espeleologia
	Representant del Centre Excursionista de Sitges
Entitats cíviques	Vocal de la Federació d'Associacions de Veïns de Castelldefels
	Presidenta de l'Associació de Veïns del Parc del Garraf
Entitats educatives	Representant de l'Associació Edulis per la Divulgació i l'Estudi del Medi Ambient a Vilanova i la Geltrú
	President del Centre d'Estudis Beguetans

continua a la pàgina següent

continuació

Sector	Membre de l'entitat participant
Entitats culturals	Representant de la Fundació Monjos Budistes Skya Tashi Ling Associació Cultural Catalana d'Accés al Medi Natural (ACCAMN)
Entitats científiques i conservacionistes	Vicepresident de l'Institut d'Estudis Penedesencs Conservador del Museu de Gavà

Composició de la Comissió Consultiva

President El cap de l'Oficina Tècnica de Parcs Naturals en representació del diputat president de l'Àrea de Territori i Sostenibilitat de la Diputació de Barcelona

Vicepresident Un vocal escollit pels membres de la comissió

Vocals Tres representats del Consell Coordinador:
– Ajuntament de Begues
– Ajuntament d'Olesa de Bonesvalls
– Ajuntament d'Olivella

Secretari El director del Parc del Garraf

Membres

Diputació de Barcelona Cap de l'Oficina Tècnica de Parcs Naturals
Cap de la Direcció Territorial Occidental de l'Oficina Tècnica de Parcs Naturals
Director del Parc del Garraf

Consell Coordinador II·Im. Sr. Alcalde President de l'Ajuntament de Begues
II·Im. Sr. Alcalde President de l'Ajuntament d'Olesa de Bonesvalls
II·Im. Sr. Alcalde President de l'Ajuntament d'Olivella

Composició de la Comissió Consultiva

Sector	Membre de l'entitat participant
Turístic	Gerent de la Xarxa Empresa i Comerç de Castelldefels
Forestal	Representant de la Federació d'ADF del Penedès i Garraf
Cinegètic	Representant de la Societat de Caçadors de Gavà
Motorista i ciclista	Representant del Moto Club Sitges
Excursionista	Representant de la Federació d'Entitats Excursionistes de Catalunya
Espeleologia	Departament de Conservació de Cavitats de la Federació Catalana d'Espeleologia
Entitats cíviques	Vocal de la Federació d'Associacions de Veïns de Castelldefels
Entitats educatives	Representant de l'Associació Edulis per la divulgació i l'estudi del medi ambient a Vilanova i la Geltrú
Entitats culturals	Representant de la Fundació Monjos Budistes Skya Tashi Ling
Entitats científiques i conservacionistes	Vicepresident de l'Institut d'Estudis Penedesencs Conservador del Museu de Gavà

4.2. Parc d'Olèrdola

Consell Coordinador

El Consell Coordinador, constituït el 15 de març de 1993, té la composició següent:

El diputat president de l'Àrea de Territori i Sostenibilitat de la Diputació de Barcelona, en qualitat de president

L'alcalde president de l'Ajuntament d'Olèrdola

L'alcalde president de l'Ajuntament de Canyelles

El director general del Museu Arqueològic de Catalunya

Un representant del Departament de Medi Ambient de la Generalitat de Catalunya

Secretari del Consell Coordinador:

Cap de l'Oficina Tècnica de Parcs Naturals de la Diputació de Barcelona

Altres persones que hi assisteixen:

El coordinador de la Gerència de Territori i Sostenibilitat

El cap de la Direcció Territorial Occidental de l'Oficina Tècnica de Parcs Naturals

El director del Parc d'Olèrdola

5. Mitjans i recursos

5.1. Personal

Organigrama

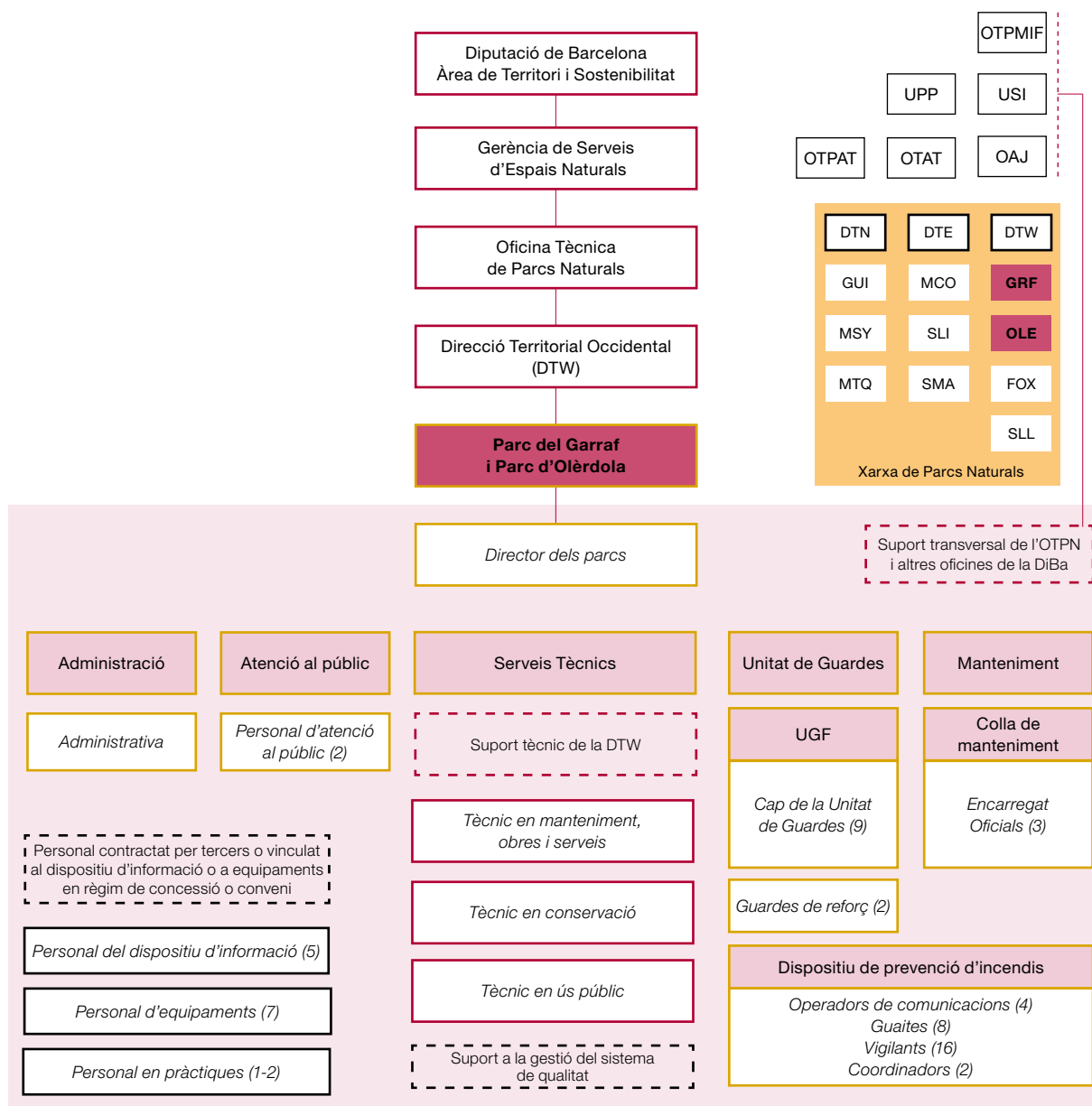

Llegenda (per ordre alfabètic). DiBa: Diputació de Barcelona. DTE: Direcció Territorial Oriental. DTN: Direcció Territorial Nord. DTW: Direcció Territorial Occidental. OAJ: Oficina Administrativa i de Suport Jurídic. OTAT: Oficina Tècnica d'Acció Territorial. OTPAT: Oficina Tècnica de Planificació i Anàlisi Territorial. OTPMIF: Oficina Tècnica de Prevenció Municipal d'Incendis Forestals. Pers: Personal. T: Tècnic/Tècnica. UGF: Unitat de Guàrdia Forestal. UMOs: Unitat de Manteniment, Obres i Serveis. UPEA: Unitat d'Ús Públic i Educació Ambiental. UPP: Unitat de Programació Pedagògica i Divulgació. USI: Unitat de Suport a la Informació. Ut.: Unitat.

Parcs: FOX: Parc del Foix. GRF: Parc del Garraf. GUI: Espai Natural de les Guilleries-Savassona. MCO: Parc del Montnegre i el Corredor. MSY: Parc Natural del Montseny. MTQ: Parc del Castell de Montesquiu. OLE: Parc d'Olèrdola. SLI: Parc de la Serralada Litoral. SLL: Parc Natural de Sant Llorenç del Munt i l'Obac. SMA: Parc de la Serralada de Marina.

Nota: aquesta llegenda és comuna per a tots els espais de la Xarxa de Parcs Naturals. Pot ser que alguna de les abreviatures utilitzades no es localitzi a l'esquema d'aquest parc.

Personal adscrit al Parc del Garraf i al Parc d'Olèrdola

Director territorial	Xavier Roget
Director del parc	Santi Llacuna
Tècnica de gestió, obres i serveis	Glòria Villena
Biòleg	Josep Torrentó
Tècnic d'ús públic	Sofia Paricio
Cap d'unitat	Francesc Boil
Guardes	Rodrigo del Amo
	Telm Busquets
	Miguel Ángel Izquierdo
	José Fernández
	Frederic Salvadó
Eulàlia Gómez	
Encarregat de manteniment	Joan Valls
Personal de manteniment	Jordi Gili
	Albert Carreras
	David Mateo
Administrativa	Susanna Pruna
Subalterns	Maite Comellas
	Josep Linares
Total	19 llocs de treball
Personal contractat temporalment	Pla de prevenció i vigilància d'incendis forestals ³⁵

5.2. Equipaments i infraestructures**Centres d'informació****Centre d'Informació la Pleta**

Audiovisual *El Garraf, parc natural*. Recorregut pel Parc del Garraf amb el vent com a fil conductor. Informació del parc.

Horari: tots els dies, de 10 a 15 h

Ctra. del Ratpenat a Plana Novella, km 3,5. 08870 Sitges

Tel. 935 971 819. Fax: 935 970 887. p.garraff@diba.cat www.diba.cat/parcsn

Centre d'Informació Petit Casal de Begues

Informació del parc. Itineraris i activitats.

Gestió indirecta per contracte.

Horari: caps de setmana i festius, de 10 a 14 h (agost, tancat per vacances)

Passeig de l'Església, 1. 08859 Begues

Tel. 936 392 509. p.garraff.petitcasal@diba.cat

Punt d'Informació de Sant Pere de Ribes

Informació del parc.

Horari: de dimarts a divendres, de 9 a 14 h; dissabtes, diumenges i festius, de 10.30 a 14 h

Carrer Major, 110. 08810 Sant Pere de Ribes

Tel. 938 962 857. p.garraff.ciribes@diba.cat turisme@santperederibes.cat www.santperederibes.org

Centre d'Informació la Sala d'Olivella

Informació del parc. Itineraris i activitats.

Gestió indirecta per contracte.

Horari: caps de setmana i festius, de 10 a 14 h (agost, tancat per vacances)

Plaça Major, s/n. 08818 Olivella

Tel. 938 968 465. p.garrafasala@diba.cat

Punt d'Informació d'Olesa de Bonesvalls

Informació del parc.

Horari: dissabtes, diumenges i festius, de 10 a 14 h

Plaça de l'Ajuntament, s/n. 08795 Olesa de Bonesvalls

Tel. 938 984 375. p.garrafciolesa@diba.cat

Punt d'Informació de Canyelles

Informació general del parc.

Horari: de dilluns a dissabte, de 9 a 14 h, i dimecres i divendres, de 16 a 19 h

Plaça de l'Onze de Setembre, s/n. 08811 Canyelles

Tel. 938 973 011. p.olerdola.cicanyel@diba.cat www.canyelles.cat

Punt d'Informació d'Olèrdola

Informació general del parc.

Horari: feiners, de 10 a 14 h

Avinguda de Catalunya, 12. 08734 Olèrdola

Tel. 938 903 502. p.olerdola.olerdola@diba.cat www.olerdola.cat

Punt d'Informació Turisme de Sitges

Informació del parc i turística en general.

Horari: de dilluns a divendres de 9 a 14 h i de 16 a 18.30 h; dissabtes de 10 a 14 h i de 16 a 19 h; diumenges de 10 a 14 h

Plaça d'Eduard Maristany, 2. 08870 Sitges

Tel. 938 944 251. info@sitgestur.com

Centres de documentació

Centre de Documentació del Parc del Garraf. Gavà

Fons documentals del massís del Garraf.

Horari: de dilluns a dijous, de 10 a 14 h i de 16.30 a 18.30 h; divendres, de 10 a 14 h; juliol, de dilluns a divendres, de 10 a 14 h (agost, tancat per vacances)

C/ de Salvador Lluç, 22. 08850 Gavà

Tel. 932 639 610. Fax 932 639 611. p.garrafcdgava@diba.cat

Centre de Documentació del Parc del Garraf. Vilanova i la Geltrú

Fons documentals del massís del Garraf.

Horari: de dilluns a divendres, de 10 a 20 h (dimarts, només de 16 a 20 h); dissabtes, de 10 a 14 h i de 16 a 20 h (excepte juliol i agost); de l'1 al 15 de juliol, de 10 a 20 h; del 15 al 30 de juliol, de 10 a 14 h; de l'1 al 14 d'agost, tancat per vacances

Plaça de la Vila, 13. 08800 Vilanova i la Geltrú

Tel. 938 932 039. Fax 938 142 425. p.garrafcdivilanova@diba.cat

Equipaments d'educació ambiental

Escola de Natura Can Grau

Equip gestor: Fundació Catalana de l'Esplai i Associació Catalana de Cases de Colònies

Itineraris i estades pedagògiques per a grups d'escolars. Estades i cursos de cap de setmana.

Activitats concertades.

Pista forestal asfaltada d'Olivella a la Plana Novella, km 3,5. 08810 Olivella
Tel. 934 744 678 i Fax 933 777 344. p.garrafcangrau@diba.cat accc@esplai.org

Centre d'Activitats Ambientals Cal Ganxo

Equip gestor: Fundació Catalana de l'Esplai i Associació Catalana de Cases de Colònies
Informació del parc. Activitats d'educació ambiental. Estades amb activitats per a grups. Esports d'aventura.

Camí de Cal Ganxo, s/n. 08860 Castelldefels
Tel. 934 744 678 i Fax 933 777 344. p.garrafcalganxo@diba.cat accc@esplai.org www.esplai.org

Granja Escola Can Pere de la Plana

Casa de colònies amb vuitanta places. Tallers agropecuaris, naturalistes i esportius. Itineraris i jocs.
Informació del parc. Activitats d'educació ambiental. Estades amb activitats per a grups. Esports d'aventura.

Horari: atenció al públic, de dilluns a divendres, de 9 a 13 h i de 15.30 a 19 h
Masia Can Pere de la Plana, s/n. 08810 Sant Pere de Ribes
Tel. 938 960 827. p.garrafcanpere@diba.cat

Equipaments culturals

Vallgrassa. Centre Experimental de les Arts

Informació del parc i organització d'activitats relacionades amb les arts.

Horari: divendres, dissabtes, diumenges i festius, de 10 a 14 h; de dimarts a dijous, visites concertades.

Crta. del Ratpenat a la Plana Novella, km 7,5. 08859 Begues
Tel. 935 970 891. p.garrafvallgrassa@diba.cat www.vallgrassa.cat

Observatori Astronòmic del Garraf

Activitats i cursos relacionats amb l'astronomia. Visites concertades.

Camí d'Olivella a la Plana Novella, km 3,5. 08810 Olivella
Tel. 937 713 154, 651 426 872 i 685 233 575, de 19 a 21 h
p.garrafobservatori@diba.cat www.oagarraf.net

Museu d'Arqueologia de Catalunya. Castell d'Olèrdola

Conjunt històric. Visites comentades i activitats pedagògiques.

Centre d'Interpretació: recorregut des de la prehistòria fins a l'època medieval.

Informació del Parc del Garraf i del Parc d'Olèrdola.

Horari: del 16 d'octubre al 15 de març, de dimarts a divendres, de 10 a 14 h i de 15 a 18 h, i dissabtes i festius, de 10 a 16 h; la resta de l'any, de 10 a 14 h i de 15 a 20 h; dilluns, tancat tot l'any

Castell d'Olèrdola. 08734 Olèrdola

Tel. 938 901 420. www.mac.cat/seus/olerdola mac.olerdola@gencat.cat

Centre de Documentació i Activitats Espeleològiques. Federació Catalana d'Espeleologia

Fons documental sobre espeleologia i exposició permanent «El Garraf, bressol de l'espeleologia catalana»

Horari: dissabtes, diumenges i festius de 10 a 14 h

Centre Cívic d'Olesa de Bonesvalls

Plaça de l'Ajuntament, s/n. 08795 Olesa de Bonesvalls

Tel. 938 984 375. p.garrafciolesa@diba.cat

Parc Arqueològic. Mines Prehistòriques de Gavà (equipament municipal)

Informació del parc.

Jaume I, s/n. 08850 Gavà

Tel. 932 639 620 i 932 639 621. parcarqueologic@aj-gava.cat www.parcarqueologic.cat

Equipaments segons el servei que ofereixen

	Informació	Venda de publicacions	Audiovisual	Itineraris senyalitzats	Activitats pedagògiques	Acampada	Àrea de picnic	Lavabos	Exposicions	Productes artesanals
Centre d'Informació la Pleta	•	•	•	•	•		•	•		
Centre d'Informació Petit Casal de Begues	•	•		•	•		•			•
Centre d'Informació la Sala d'Olivella	•	•		•	•		•	•		•
Punt d'Informació d'Olesa de Bonesvalls	•	•		•	•		•			
Centre de Documentació del Parc del Garraf. Gavà	•						•			
Centre de Documentació del Parc del Garraf. Vilanova i la Geltrú	•						•			
Escola de Natura Can Grau	•	•		•	•		•	•		•
Centre d'Activitats Ambientals Cal Ganxo	•			•	•		•			
Vallgrassa. Centre Experimental de les Arts	•	•	•	•	•		•	•		•
Punt d'Informació Turisme de Sitges	•	•					•			•
Punt d'Informació Sant Pere de Ribes	•	•					•			

Equipaments segons el tipus de gestió

Utilització dels equipaments el 2012	Visitants	Tipus de gestió
Centre d'Informació la Pleta	5.797	Directa
Centre d'Informació Petit Casal de Begues	1.525	Concessió
Granja Escola Can Pere de la Plana	7.600	Conveni
Centre d'Informació la Sala d'Olivella	2.756	Conveni
Cal Ganxo	2.001	Conveni
Observatori Astronòmic del Garraf	1.163	Concessió
Escola de Natura Can Grau	1.693	Concessió
Vallgrassa. Centre Experimental de les Arts	2.183	Concessió
Centre de Documentació del Parc del Garraf. Gavà	16	Conveni
Centre de Documentació del Parc del Garraf. Vilanova i la Geltrú	1.025	Conveni
Total	25.759	

Tipus de gestió de les infraestructures

Infraestructures	Serveis	Municipi	Gestió
Àrees d'aparcament	Puig del Martell (2)	Sitges	Directa
	La Pleta (2)	Sitges	Directa
	Pla de Querol	Sitges	Directa
	Riera de Carxol	Begues	Directa
	Vallgrassa	Begues	Concessió
	Jafre	Olivella	Directa
	Olivella	Olivella	Directa
	Can Grau	Olivella	Concessió
Itineraris senyalitzats	GR 5 Sender dels miradors. De Sitges a Olesa	Sitges	Directa
	GR 92 Sender del Mediterrani	Sitges	Directa

	GR 92.3 De la Clota a l'Arboçar		Directa
	GR 92.4 Del pla de Querol al camí del Mas de l'Artís		Directa
	PR-C 37 Masies del Garraf		Directa
	PR-C 39 Camí d'Eramprunyà		Directa
	PR-C 143 Sender de Sant Pere de Ribes. De la Casa del Terme a Olèrdola		
	SL-C 100 Castell vell d'Olivella	Olivella	
	SL-99 De Cal Ganxo a la Morella		
	Itinerari artístic de Vallgrassa		
	Itinerari botànic de la Pleta		
	Itinerari sensorial de Can Grau		
	Ruta de l'aigua i del vi		
	Ruta de les fonts i els forns		
Recollida d'escombraries	Parc del Garraf	Diversos	Contracte
	Urbanització Plana Novella	Olivella	Conveni

5.3. Publicacions

Relació de les publicacions editades per l'Àrea d'Espais Naturals sobre el Garraf i Olèrdola

Col·lecció	Títol
Fulletes desplegable	Parc del Garraf i Parc d'Olèrdola (català, reedició)
	Parc del Garraf i Parc d'Olèrdola (castellà, reedició)
	Parc del Garraf i Parc d'Olèrdola (anglès, reedició)
	Parc del Garraf i Parc d'Olèrdola (francès, reedició)
	Parc del Garraf i Parc d'Olèrdola (italià, novetat)
	Xarxa de Parcs Naturals (català, reedició)
	Xarxa de Parcs Naturals (castellà, reedició)
	Xarxa de Parcs Naturals (francès, reedició)
	Xarxa de Parcs Naturals (anglès, reedició)
	Xarxa de Parcs Naturals (italià, novetat)
Altres fullets fora de col·lecció	Tríptic Cercle d'Amics dels Parcs Naturals
	Sabors d'Olèrdola. Rutes enogastronòmiques
Encartaments	Prevenició d'incendis forestals (reedició)
	Circulació motoritzada als espais naturals (reimpressió)
	Animals de companyia als parcs naturals (reimpressió)
	Regulació de l'escalada al Garraf
	Consells per collir bolets
	El senglar
Fulletes d'activitats i equipaments	Passejades 2012 Garraf, Olèrdola, Foix
	Sabors d'Olèrdola. Rutes enogastronòmiques
«Viu el parc» Garraf-Olèrdola-Foix	Programa general
	Cartell general
	Fullet «Parc a taula»
	Fullet «XVIII Concurs de Fotografia dels Parcs del Garraf, d'Olèrdola i del Foix»
	Cartell mut

Fulls informatius	Full Informatiu. Cercle d'Amics dels Parcs Naturals, núm. 66
	Full Informatiu. Cercle d'Amics dels Parcs Naturals, núm. 67
	Full Informatiu. Cercle d'Amics dels Parcs Naturals, núm. 68
	Full Informatiu. Cercle d'Amics dels Parcs Naturals, núm. 69
Altres	Memòria 2011. Parc del Garraf i Parc d'Olèrdola
	Coneguem els nostres parcs (quadern del mestre)
	Coneguem els nostres parcs (quadern de l'alumne)
	Papereria diversa del Cercle d'Amics dels Parcs Naturals
	Carpetes bases reguladores de subvencions
	Catàleg de la Xarxa d'Equipaments d'Educació Ambiental
	Quadern d'activitats del Cercle
	Memòries del Cercle d'Amics dels Parcs Naturals
Fullet i cartells d'exposicions i actes diversos	Carnet de Colla Senglaire 2012
	Exposicions 2012 a Vallgrassa (fullet)
	Rutes literàries als parcs naturals (cartells)
	Poesia als parcs (fullet)
	Poesia als parcs (cartell)
	Exposicions 2012. Vallgrassa (fullet)
	Parc a taula 2012 (fullet)
	Dia Europeu dels Parcs (cartell)
	Dia Europeu dels Parcs (fullet)

5.4. Recursos econòmics

Al llarg d'aquest exercici s'ha gestionat un pressupost que ha ascendit a 1.355.519,58 euros. D'aquesta quantitat, 759.527,82 euros corresponen al capítol 1 («Personal adscrit al parc»). La resta, 595.991,66 euros, és el pressupost operatiu del parc, que és la suma dels capítols corresponents a «Despesa ordinària» (capítol 2), «Transferències» (capítol 4), «Inversions» (capítol 6) i «Transferències» (capítol 7).

Cal destacar que l'any 2012, en virtut del conveni que l'Àrea de Territori i Sostenibilitat ha signat amb «la Caixa», s'ha disposat d'una aportació extraordinària, no inclosa en el pressupost del parc, de 160.544,05 euros, en concepte de la gestió per a la recuperació de zones afectades per incendis forestals.

Aquest conveni té com a objectiu desenvolupar, en el conjunt d'espais de la Xarxa de Parcs Naturals, projectes enfocats bàsicament a la conservació dels sistemes naturals, la millora d'hàbitats i la prevenció d'incendis forestals, en què es prioritza l'ocupació de col·lectius en risc d'exclusió social.

Capítol 2	Despesa ordinària	361.813,45
Capítol 4	Transferències ordinàries	66.428,99
Capítol 6	Inversions	145.287,32
Capítol 7	Transferències per a inversions	0
Total pressupost operatiu		595.991,66
Capítol 1	Recursos humans del parc	759.527,92
Pressupost total		1.355.519,58

6. Activitats principals dutes a terme

Anualment s'elabora una proposta de programa d'activitats per tal de preveure les actuacions que es desenvoluparan durant l'any i que permetran assolir les determinacions del pla especial. Una vegada ha estat sotmesa a la consideració dels òrgans de gestió i d'acord amb les disponibilitats pressupostàries, es prepara el programa definitiu d'activitats. L'esquema general permet agrupar les activitats anuals en tres grans blocs conceptuals:

Conservació i tractament físic del territori

Fa referència a totes les actuacions encaminades a vetllar pel compliment del planejament vigent al territori; redactar i executar plans de prevenció d'incendis; aplicar mesures per a la conservació d'indrets d'especial interès; mantenir el patrimoni públic, i fer seguiment de l'estat dels sistemes naturals.

Foment del desenvolupament i la participació

Comprèn el conjunt d'activitats orientades a fomentar la participació de la societat en l'execució del pla, mitjançant el concurs dels òrgans de gestió i l'establiment de convenis de col·laboració. També agrupa les actuacions relacionades amb el desenvolupament socioeconòmic i la millora de les condicions de vida de la població, mitjançant l'establiment de línies d'ajut tècnic i econòmic, i amb la creació d'infraestructures i la prestació de serveis generals.

Ús social i educació ambiental

Recull les actuacions relatives a la creació i el manteniment de la xarxa d'equipaments públics definida pel pla especial i a les tasques directament vinculades amb l'ús social, com ara els plans d'informació i les tasques de difusió i publicacions. Aquest epígraf comprèn, també, un conjunt de propostes destinades a fomentar el coneixement i el respecte envers el medi. Inclou actuacions per potenciar el funcionament i la qualitat dels equipaments privats d'educació ambiental, com també programes destinats als escolars i al públic en general.

Estructura del programa d'activitats

1. Conservació i tractament físic del territori
 - 1.1. Vigilància i control del planejament
 - 1.2. Plans de prevenció i restauració
 - 1.3. Adquisició de terrenys i manteniment del patrimoni
 - 1.4. Pla de seguiment de paràmetres ecològics
2. Foment del desenvolupament i la participació
 - 2.1. Consells, comissions i convenis
 - 2.2. Política agrícola, forestal, turística i cultural
 - 2.3. Infraestructures i serveis generals
3. Ús social i educació ambiental
 - 3.1. Creació i manteniment d'equipaments
 - 3.2. Activitats d'ús social, educació ambiental i publicacions
4. Activitats generals i de suport

Projectes desenvolupats en el marc del conveni amb «la Caixa»

Projecte	Línia d'actuació del conveni	Pressupost (euros)
Gestió integral per a la millora dels hàbitats i la prevenció d'incendis (fase 1)	Boscós/prevenció d'incendis	230.219,72

6.1. Conservació i tractament físic del territori

6.1.1. Vigilància i control del planejament

Seguiment i control de la normativa

Els informes elaborats pels guardes del parc, com a conseqüència de les tasques de seguiment i control de la normativa, constitueixen un element bàsic per fer efectiva la tasca de vigilància i control del planejament. En conjunt, s'han emès 149 informes, dels quals els més nombrosos estan relacionats amb les temàtiques següents: desperfectes en les infraestructures de la Diputació (14%), problemes amb la circulació motoritzada (12%), cacera (11%), obres (10%) i tasques silvícoles (10%).

Informes generats pels guardes

Incidències	Parc del Garraf	Parc d'Olèrdola
Neteja i manteniment	44	16
Seguretat i accidents	49	3
Senyalització	21	3
Ús públic	37	9
Altres	86	9
Total	237	40

Gestió d'expedients

La gestió del pla implica el control del compliment de les disposicions del text normatiu, com també de les diverses normes legislatives vigents relatives als àmbits jurídics relacionats amb l'espai protegit.

Això comporta les activitats de caràcter jurídicoadministratiu següents:

- Informes preceptius dels projectes i les activitats que es pretenen desenvolupar en l'àmbit del pla especial.
- Actuacions contra les infraccions comeses, que s'instrumenten bàsicament a través de la presentació de denúncies davant els organismes competents.

Aquestes activitats es canalitzen a través d'una ponència tècnica, que aquest any ha tractat els assumptes que es resumeixen al quadre següent:

Tipus d'expedients del Parc del Garraf

Tipus d'expedients	Nombre
Urbanisme	19
PTGC	11
PTGMF i aprofitaments forestals	6
Obertura i arranjamet de camins	3
Línies elèctriques, telefòniques	6
Fotos, filmacions, estudis, etc.	21
Excursions, aplecs, activitats esportives	28

Tipus d'expedients	Nombre
Subvencions	7
Abocaments	0
Prevenció d'incendis	1
Suggeriments Q	0
Informació general	5
Activitats científiques i culturals	0
Denúncies	0

Tipus d'expedients del Parc d'Olèrdola

Tipus d'expedients	Nombre	Tipus d'expedients	Nombre
Urbanisme	1	Subvencions	2
PTGC	1	Abocaments	0
PTGMF i aprofitaments forestals	2	Prevenió d'incendis	0
Obertura i arranjamet de camins	0	Suggeriments Q	0
Línies elèctriques, telefòniques	2	Informació general	1
Fotos, filmacions, estudis, etc.	1	Activitats científiques i culturals	1
Excursions, aplecs, activitats esportives	3	Denúncies	0

6.1.2. Plans de prevenció i restauració

Pla de vigilància i prevenció d'incendis

La campanya de prevenció d'incendis 2012 s'ha iniciat l'1 de juny i ha finalitzat el 12 de setembre. Aquest pla consisteix a incrementar la vigilància a la zona durant el període de més risc d'incendi forestal mitjançant la contractació de personal destinat principalment a dur a terme tasques de vigilància, guaitatge, coordinació i suport amb els objectius següents:

- Evitar que es produeixin situacions de risc i potenciar la presència sobre el territori.
- Detectar i comunicar columnes de fum i inicis de foc mitjançant la visualització directa del territori.
- Vigilar i prohibir expressament la crema de rostolls, marges i residus forestals o de jardineria.
- Dur a terme una primera intervenció, al més ràpid possible, i col·laborar amb els mitjans d'extinció.

A part dels objectius propis de les tasques de vigilància i guaitatge, la presència en el territori d'aquest personal té la finalitat d'informar i persuadir els visitants i usuaris del parc sobre possibles negligències i fer-los coneixedors de la prohibició de fer foc.

Es tracta d'un programa de vigilància mòbil i fixa que pretén reforçar els dispositius de la Direcció General d'Emergències i Seguretat Civil de la Generalitat de Catalunya. Aquest personal es cobreix amb un nomenament interí de la Diputació de Barcelona durant el període de la campanya de prevenció d'incendis. S'estableix un conveni amb els ajuntaments que tenen part del seu terme municipal dins del parc o que en són limitrofs. En aquest conveni es reflecteixen les obligacions de cada part per dur a terme conjuntament la campanya de prevenció d'incendis.

El Pla de vigilància s'ha organitzat en cinc zones de vigilància i cinc torres de guaita per tot el territori del Garraf i Olèrdola.

Desenvolupament general de la campanya

L'inici de la campanya va ser especialment conflictiu ja que el 12 de juny es va declarar un incendi a Castellet i la Gornal que va afectar els parc del Garraf i el Foix. Es va haver d'evacuar el guaita que es trobava a la torre de la Talaia i va afectar sobretot el municipi de Vilanova i la Geltrú amb 441,44 ha de zona cremada dins del Parc del Garraf. Un total de 636,44 ha cremades. L'incendi, que es va iniciar en zona boscosa, es va complicar quan un altre incendi simultani es va iniciar a la urbanització de Mas Mestre a Olivella.

Els mesos de juny i agost van ser força actius i els guaites i vigilants van actuar en diversos conats d'incendis. Durant quasi tota la campanya el risc d'incendi va ser entre moderat i alt i el Pla Alfa 2 es va activar 32 vegades.

Incidències

Durant tota la campanya es va dur a terme l'enregistrament de les incidències i intervencions. Se'n pot veure el resum al quadre del costat, amb el nombre d'incidències segons la tipologia.

La primavera del 2012 ha estat en general càlida i amb precipitacions irregulars en el territori català. Els mesos de març i maig han estat més càlids i l'abril una mica inferior a la temperatura mitjana de referència a causa de les perturbacions acompanyades d'aire fred. Concretament al Parc del Garraf la temperatura mitjana estacional ha estat per sobre de la mitjana climàtica de referència en 1,7 °C mes.

Les precipitacions del març i l'abril van ser superiors a les mitjanes climàtiques de referència i les del maig van ser força inferiors.

L'estiu del 2012 ha estat càlid en general i amb precipitació escassa. Els mesos de juny i agost han estat predominantment càlids i el mes de juliol més normal o fred. Al Parc del Garraf no es destaquen anomalies en comparació a la resta del territori català. Tot i que la temperatura mitjana ha estat clarament superior a la temperatura mitjana dels períodes climàtics de referència.

Les precipitacions han estat escasses, irregulars i inferiors a la mitjana climàtica, tot i que és la tendència en els darrers 11 anys. Amb aquestes dades climàtiques i les dades de les incidències es pot concloure que hagin disminuït les columnes de fum respecte l'any passat i en general aquesta campanya s'han disminuït el nombre total d'incidències al territori.

Els factors climàtics influeixen en les incidències i incendis que es produeixen durant la campanya per això hi ha un lleuger increment respecte l'any passat.

Cal destacar només les vuit incidències de tasques d'informació ja que la població està molt conscienciada de la problemàtica dels incendis les cremes i/o focs no autoritzats no disminueixen respecte l'any passat i la majoria es troben a les urbanitzacions.

Incendis

A la pàgina següent es poden veure tots els detalls dels incendis.

Manteniment de les torres de guaita

Com cada any s'ha executat la revisió dels parallamps de totes les torres de vigilància i se n'ha fet el manteniment ordinari de cada una.

També s'ha dut a terme la revisió de les línies de vida de les torres que porten aquest sistema, que són la torre del puig d'en Carbonell, la del puig de la Mola i la Talaia.

Manteniment i millora de les basses de prevenció d'incendis

Abans de començar la campanya es va fer un repàs de totes les instal·lacions de les basses de prevenció d'incendis i durant tot l'estiu se n'ha dut el control i manteniment.

Quantificació d'incidències

Tipus d'incidència	Nombre
Columna de fum d'origen no identificat	18
Cremes i/o focs no autoritzats	21
Crema autoritzada	14
Conat d'incendi (< 0,1 ha)	8
Incendi forestal	4
Pirotècnia	3
Revifada	7
Tasques d'informació	8
Incidències no relacionades amb la campanya de vigilància	72
Altres incidències relacionades amb la campanya de vigilància	20
Total	175

Nombre d'incendis i superfície cremada

	Nombre	Hectàrees
Dins del parc (Garraf i Olèrdola)	4	441,44
Fora del parc (Garraf i Olèrdola)	9	194,68
Total d'incendis	13	636,12

Nombre d'incendis i superfície cremada (Garraf i Olerdola)

Codi	Data d'inici	Dia d'inici	Municipi	Localització	Indret	Inici del foc	Detecció	Hora de detecció	Durada arribada (min)	Durada de l'incendi (h)	Causa	Tipus de vegetació	Superfície cremada (ha)
001/12	19/03/2012	Posterior a festiu	Santa Margarida i els Monjos	FP		Voltants o marges de carreteres o camins	Vigilant	13:10			Barbacoes	Matollar	0,000002
002/12	12/06/2012	Laborable (no dilluns)	Castellet i la Gornal	DP	Crta. BV-2115 (km 9)	Voltants o marges de carreteres o camins	Guaia	16:28	14	53:44	Intencionat	Pineda de pi blanc i matollar	441,4379
003/12	12/06/2012	Laborable (no dilluns)	Olivella	FP	Mas Mestre (Olivella)	Zona d'urbanitzacions o voltants	Guaia	17:34	10	2:56	Motors i màquines	Matoll i pi blanc	0,000036
004/12	24/06/2012	Festiu	Sant Pere de Ribes	FP	Urbanització Pineda Parc	Zona d'urbanitzacions o voltants	Guaia	14:00	2	0:54	Piròtècnia	Matolls	0,000012
005/12	29/06/2012	Laborable (no dilluns)	Sant Pere de Ribes	DP	Camí de la Fita - Urbanització Mas Alba	Voltants o marges de carreteres o camins	Guaia	18:01	9	4:11	Piròtècnia	Pi blanc i matollar	0,000036
006/12	13/07/2012	Laborable (no dilluns)	Gavà	FP	Can Mas	Voltants o marges de carreteres o camins	Vigilant	21:35	10	2:36	Causa desconeguda	Pi blanc, matolls i alzines	0,00001
007/12	29/07/2012	Festiu	Gavà	FP	Urb. Ca n'Espinós (C/ de la Font)	Zona d'urbanitzacions o voltants	Vigilant	17:15	8	0:20	Altres causes	Matollar	0,00000005
008/12	01/08/2012	Laborable (no dilluns)	Sant Pere de Ribes	FP	Els Camils	Altres	Guaia	19:20	10	1:0	Crema agrícola	Rostolls	0,000015
009/12	04/08/2012	Vigília festiu	Begues	FP	Begues Parc i Barri de la Barceloneta	Zona d'urbanitzacions o voltants	Guaia	17:30	18	4:0	Intencionat	Matollar	0,00003641
010/12	06/08/2012	Posterior a festiu	Olivella	DP	Penya Riscia (entre Mas Maiol i Can Mercen) Olivella	Zona aïllada sense accés	Control	03:00		0:29	Llamp	Matollar	0,00003
011/12	13/08/2012	Posterior a festiu	Gavà	DP	Camí dels Boscos / Corriol de la Gent Gran	Voltants o marges de carreteres o camins	Vigilant	19:20	12	2:10	Intencionat	Arbustos i repoblació superior a 5 anys	0,000007
012/12	24/08/2012	Laborable (no dilluns)	Sant Miquel d'Olerdola	FP	Urbanització Daltmar-Olerdola	Zona d'urbanitzacions o voltants	Control	13:07	11	0:22	Causa desconeguda	Matolls	0,00000015
013/12	26/08/2012	Festiu	Sitges	FP	Institut Joan Ramon Benapres	Zona d'urbanitzacions o voltants	Guaia	17:00	5	0:49	Causa desconeguda	Matollar	0,000004
												Total	441,4384106

En la mitjana de la durada dels incendis s'han eliminat les dades corresponents als incendis que han superat una hectàrea de superfície cremada.

Millora de la xarxa de comunicacions

Aquest any s'ha canviat el repetidor de la xarxa de comunicacions interna de la Pleta per tal de millorar les comunicacions durant la campanya. Aquest s'ha substituït per l'anterior i s'ha col·locat dins de les instal·lacions de les antenes de AENA.

Pla d'infraestructures de prevenció d'incendis

Dins del Pla d'infraestructures s'han fet els arranjaments de la pista de Dalmar al Puig de l'Àliga i de la pista de Sitges s'ha arranjat des de la Plana Novella fins a Mas Maiol.

Manteniment de línies i àrees de defensa d'infraestructures i equipaments

S'ha dut a terme el manteniment de la franja de protecció de 2,5 metres a banda i banda de les pistes principals del parc i dels 25 metres al voltant dels equipaments de Can Grau, Vallgrassa i la Pleta.

Conclusions

Gràcies a la detecció i avís immediat que va fer el personal de la campanya a l'incendi iniciat al Foix es van poder mobilitzar els mitjans d'extinció amb la major brevetat possible.

Aquest incendi va esdevenir un fet important a la campanya i va fer que el personal estigués molt atent a qualsevol columna de fum que veien tant els vigilants com els guaites.

Es pot concloure que ha estat una campanya complexa motivada per les condicions meteorològiques i els incendis però s'ha fet molt bona feina per part de tot el personal implicat a la campanya.

6.1.3. Manteniment del patrimoni

Gestió i manteniment del patrimoni

Les actuacions més importants realitzades en relació amb la gestió i el manteniment del patrimoni públic en l'àmbit del parc han estat les següents:

- S'han fet reparacions al tancament del patrimoni de Jafre.
- S'ha fet el manteniment de l'EDAR de Can Grau.
- S'ha canviat la porta de l'observatori astronòmic de Can Grau.
- S'ha fet el manteniment del sistema de descalcificació i cloració de l'aigua del pou de les Piques.
- S'han recuperat i mantingut els camps agrícoles de les finques públiques.
- S'ha cobert el corral de Mas Vendrell.
- S'han col·locat abeuradors per als animals a Mas Vendrell.

6.1.4. Pla de seguiment de paràmetres ecològics

Des de la posada en funcionament del pla de seguiment s'ha recollit abundant informació relativa a paràmetres fisicoquímics, de vegetació i ecosistemes, de fauna, socials i econòmics i de dinàmica dels processos naturals. El pla de seguiment serveix per determinar indicadors que permeten avaluar l'estat de salut dels sistemes més representatius i aportar dades per prendre decisions en la gestió del parc. Els estudis realitzats el 2012 són els següents:

Estudis 2012	Import (euros)
Cartografia d'hàbitats prioritari del Parc del Garraf. Hàbitats rupícoles o subrupícoles	2.997
Seguiment de les tendències poblacionals d'ocells al Parc del Garraf	2.000
Seguiment dels ropalòcers al Parc del Garraf	3.000
Estudi de les poblacions de senglars	1.000
Total	8.997

6.2. Foment del desenvolupament i la participació

6.2.1. Consells, comissions i convenis

Reunions del Consell Coordinador del Garraf

5 de juliol de 2012. Sala de Plens de l'Ajuntament de Vilanova i la Geltrú

1. Lectura i aprovació, si s'escau, de l'acta de la reunió anterior.
2. Donar compte dels temes principals tractats a la darrera reunió de la Comissió Consultiva.
3. Informe de gestió.
4. Torn de paraules

27 de novembre de 2012. Sala d'Exposicions de l'Ajuntament de Gavà

1. Lectura i aprovació, si s'escau, de l'acta de la reunió anterior.
2. Donar compte del temes principals tractats a la darrera reunió de la Comissió Consultiva.
3. Informe de gestió. Principals activitats realitzades.
4. Propostes d'actuacions per a l'any 2013.
5. Torn de paraules.

Reunions del Consell Coordinador d'Olèrdola

5 de juliol de 2012. Ajuntament de Canyelles

1. Lectura i aprovació, si s'escau, de l'acta de la reunió anterior.
2. Informe de gestió.
3. Torn de paraules.

27 de novembre de 2012. Ajuntament de d'Olèrdola

1. Lectura i aprovació, si s'escau, de l'acta de la reunió anterior.
2. Informe de gestió. Activitats principals que s'han fet.
3. Propostes d'actuacions per a l'any 2013
4. Torn de paraules.

Reunions de la Comissió Consultiva del Garraf

5 de juny de 2012. Centre Cívic d'Olesa de Bonesvalls

1. Lectura i aprovació de l'acta de la reunió anterior.
2. Informe de gestió.
3. Torn de paraules.

12 de novembre de 2012. Centre d'Activitats Ambientals Cal Ganxo

1. Lectura i aprovació de l'acta de la reunió anterior.
2. Informe de gestió. Principals activitats realitzades.
3. Proposta d'actuacions per a l'any 2013.
4. Torn de paraules.

Conveni de col·laboració en la gestió d'equipaments

Entitat	Tipus de col·laboració de gestió
Ajuntament d'Olivella	Adequació del Centre d'Informació la Sala
Ajuntament de Gavà	Gestió del Centre de Documentació del Parc del Garraf. Gavà
Ajuntament d'Olesa de Bonesvalls	Gestió del Punt d'Informació d'Olesa de Bonesvalls
Ajuntament de Sant Pere de Ribes	Gestió del Centre d'Informació Casa del Terme

Ajuntament de Begues	Gestió de Vallgrassa. Centre Experimental de les Arts
Ajuntament de Vilanova i la Geltrú	Gestió del Centre de Documentació del Parc del Garraf. Vilanova i la Geltrú
Patronat Municipal de Turisme de Sitges	Gestió del Punt d'Informació Turisme de Sitges
Ajuntament de Gavà	Gestió del Punt d'Informació al Parc Arqueològic de Gavà i a la Sentiu
Ajuntament de Begues	Gestió del Centre d'Informació Petit Casal de Begues
Ajuntament de Gavà	Àrea d'esplai de la Sentiu
Ajuntament de Castelldefels	Gestió del Punt d'Informació Oficina de Turisme de Castelldefels

Conveni de col·laboració en la gestió de l'ús públic i pedagògic

Entitat	Tipus de col·laboració de gestió
Ajuntament de Castelldefels i ACCC	Informació i estades a Cal Ganxo
Ajuntament de Begues	Tasques de voluntariat
Federació d'Entitats Excursionistes	Execució d'itineraris al parc
Federació Catalana d'Espeleologia	Exposició permanent a Olesa de Bonesvalls
Ajuntament de Castelldefels i UB	Premi Castelldefels, Àmbit Sostenible
AENA	Exposició «El seguiment de l'àliga cuabarrada» a la Pleta
Ajuntament de Sant Pere de Ribes	Serveis de monitoratge
Patronat Municipal de Turisme de Sitges	Serveis de monitoratge

Conveni de col·laboració per a la prevenció d'incendis forestals

Entitat	Tipus de col·laboració de gestió
Ajuntament de Gavà	Dispositiu del Pla de vigilància
Ajuntament de Begues	Dispositiu del Pla de vigilància
Ajuntament d'Olesa de Bonesvalls	Dispositiu del Pla de vigilància
Ajuntament d'Olivella	Dispositiu del Pla de vigilància
Ajuntament de Sant Pere de Ribes	Dispositiu del Pla de vigilància
Ajuntament de Sitges	Dispositiu del Pla de vigilància
Ajuntament de Vilanova i la Geltrú	Dispositiu del Pla de vigilància
Ajuntament de Castelldefels	Dispositiu del Pla de vigilància

Conveni de col·laboració en el Pla de seguiment de paràmetres ecològics i projectes de restauració

Entitat	Tipus de col·laboració de gestió
Departament de Medi Ambient GC	Zona de caça controlada
Depana, Comam	Reintroducció de la tortuga mediterrània
Entitat Metropolitana	Restauració de l'abocador a la vall de Joan
Ajuntaments de Sitges i Sant Pere de Ribes	Projecte i restauració de l'abocador de la Fita
Ajuntament de Sitges i Uniland	Projecte de la font de les basses de Sant Daniel
Ajuntament de Sitges	Explotació minera
Greenpeace	Reforestació del Mas Vendrell
DARP	Transmissió de dades sobre les xarxes meteorològiques

CREAF	Projecte CLIMOOOR
AENA	Estació meteorològica. Ràdio enllaços àligues
Ajuntament de Sant Pere de Ribes	Estació meteorològica
Altres	
Creu Roja	Assistència al parc
Legambiente i Parc Natural de la Maremma	Agermanament
Ajuntament d'Olivella	Recollida d'escombraries a la Plana Novella
Ajuntament de Sant'Oreste, Reserva Natural del M. Soratte	Agermanament amb Begues
Departament de Treball	Pràctiques Leonardo da Vinci
Departament d'Ensenyament	Pràctiques

6.2.2. Política agrícola, forestal, turística i cultural

Subvencions EAR, EF, ES i HPA

El pla especial estableix, entre els seus objectius, compatibilitzar la protecció amb el desenvolupament social, econòmic i cultural de la població de l'àrea d'aplicació del pla. Amb aquesta finalitat, la Diputació de Barcelona té quatre línies bàsiques d'ajut:

- Subvencions a explotacions agrícoles i ramaderes (EAR)
- Subvencions per a explotacions forestals (EF)
- Subvencions a empreses de serveis (ES)
- Subvencions per a la restauració d'habitatge i patrimoni arquitectònic (HPA)

Per raó de les noves bases reguladores només s'ha pogut atorgar una subvenció i ha estat la següent:

Subvencions atorgades a particulars al Parc del Garraf

Municipi	EAR		EF		ES		HPA		Total	
	n	Import	n	Import	n	Import	n	Import	n	Import
Olivella	1	1.569,77	0	0	0	0	0	0	1	1.569,77
Total	1	1.569,77	0	0	0	0	0	0	1	1.569,77

Aquest any no s'han atorgat subvencions al Parc d'Olèrdola perquè no se n'han sol·licitat.

6.2.3. Infraestructures i serveis generals

Recollida d'escombraries

El servei de recollida d'escombraries del parc aborda totes les àrees de servei de la carretera de les Costes, on hi ha un contenidor de rebuig, i dels aparcaments de la Pleta, el pic del Martell i el pla de Querol, on hi ha recollida selectiva de les deixalles.

L'empresa adjudicatària del servei és Besernet SL, per un import de 34.456,80 euros.

Manteniment de la xarxa viària

Les actuacions de la xarxa viària durant l'any 2012 han consistit en l'arranjament de les pistes de Dalmar a puig de l'Àliga i de la pista de Sitges des de la Plana Novella fins a Mas Maiol.

La colla de manteniment del parc ha fet el manteniment de les cunetes de la pista de Plana Novella a Olivella.

Altres infraestructures

Manteniment de les instal·lacions elèctriques de la Pleta, Vallgrassa i Can Grau.

6.3. Ús social

6.3.1. Creació i manteniment d'equipaments

Les actuacions principals que s'han dut a terme el 2012 han estat descrites en els apartats anteriors.

6.3.2 Activitats d'ús social

Ús social. Activitats pedagògiques i de lleure

La gestió de l'ús públic al parc és un dels objectius principals del l'Oficina Tècnica de Parcs Naturals de la Diputació de Barcelona. Aquesta gestió es basa en la informació i els serveis als visitants, la formació, adreçada bàsicament als escolars, i les infraestructures i els equipaments dels parcs.

Visites trimestrals als equipaments del Parc del Garraf durant l'any 2012

Equipament	1r trimestre	2n trimestre	3r trimestre	4t trimestre	Total any
Vallgrassa. Centre Experimental de les Arts	664	492	278	749	2.183
Centre d'Informació la Pleta	1.992	1.775	622	1.408	5.797
Centre de Documentació del Parc del Garraf. Gavà					16
Escola de Natura Can Grau	162	647	547	337	1.693
Observatori Astronòmic del Parc del Garraf	104	112	157	790	1.163
Museu d'Arqueologia de Catalunya. Olèrdola	4.124	5.154	2.523	3.254	15.055

Nombre de visitants que han usat les instal·lacions i programes del parc

Parc del Garraf	Visitants/usuaris
Escola de Natura Can Grau	1.693
Centre d'Activitats Ambientals Cal Ganxo	2.001
Granja Escola Can Pere de la Plana	7.600
Observatori Astronòmic del Garraf	1.163
Vallgrassa. Centre Experimental de les Arts	2.133
Campanya «Coneguem els nostres parcs» (1.571 alumnes i 69 professors)	1.640
Programa escolar «Viu el parc» (alumnes)	815
Assistents a «Viu el parc»	7.139
Total	24.184

Programa d'ús públic

Des de l'any 2002, el Parc del Garraf, en el marc d'uns convenis de col·laboració amb els ajuntaments dels municipis dels parcs, oficines de turisme i empreses o associacions, desenvolupa una oferta d'informació i serveis de monitoratge per a itineraris guiats des de diferents centres i punts d'informació del parc.

Concessions, convenis i contractes de serveis	Equipament o servei	Import (€)
Concessió administrativa entre Brancal d'Art i l'Ajuntament de Begues	Vallgrassa. Centre Experimental de les Arts	45.000,00
Conveni entre l'Ajuntament de Begues i la Diputació de Barcelona	Petit Casal de Begues (gener-març)	5.359,60
Contracte de serveis, Associació Edulis	Petit Casal de Begues (abril-desembre)	23.063,10
Conveni entre l'Ajuntament d'Olivella i la Diputació de Barcelona	La Sala d'Olivella (manteniment)	1.800,00
Contracte de serveis, Pilar Carbó Gasulla	La Sala d'Olivella (servei d'informació)	11.340,00
Conveni amb l'Agència de Promoció de Turisme de Sitges	Punt d'informació	3.480,29
Conveni amb l'Ajuntament de Sant Pere de Ribes	Punt d'informació	3.096,00
Conveni amb l'Ajuntament de Castelldefels	Punt d'informació	3.096,00
Conveni amb l'Ajuntament de Vilanova i la Geltrú	Centre de Documentació del Parc del Garraf	6.144,00
Conveni amb l'Institut Municipal de Patrimoni Cultural i Natural de Gavà	Centre de Documentació del Parc del Garraf	6.144,00
Conveni amb l'Ajuntament d'Olesa de Bonesvalls i la Federació Catalana d'Espeleologia	Punt d'Informació d'Olesa de Bonesvalls i Centre de Documentació i Activitats Espeleològiques	5.035,71
Conveni amb l'Ajuntament d'Olèrdola	Passejades guiades	3.658,01
Total		117.216,71

Acció cultural, pedagògica i de divulgació

Dins el programa d'acció cultural, pedagògica i de divulgació s'apleguen tots els subprogrames relacionats amb la difusió, la informació i la documentació generada per l'Àrea d'Espais Naturals, que s'adrecen al públic interessat a conèixer i visitar aquests espais protegits, tant escolars i científics com el públic en general. Les actuacions dutes a terme dins aquest programa poden estructurar-se en els apartats següents:

- Publicacions.
- Fires i certàmens: a més de la participació de la Xarxa de Parcs Naturals al Saló Internacional del Turisme SITC 11 (Barcelona) i a l'Agrotur 11; cal afegir la presència del Parc del Garraf i Olèrdola a la Fira de Begues, a la Fira d'Espàrrecs de Gavà i al setè Agromercat de Sant Pere de Ribes.
- Programa «Viu el parc»: la dinovena campanya «Viu el parc» va ser tot un èxit. Un total de 7.139 persones van gaudir de les activitats programades pels municipis i pel mateix parc.

Els trets més destacables van ser, d'una banda, la consolidació de la festa «Viu el parc» a cada municipi, que ja es fa gairebé a tots, i, de l'altra, la diversitat d'activitats proposades pel parc com ara «El parc a taula» –vuitena edició–. Podeu trobar més informació en l'apartat sobre el «Viu el parc» i la memòria corresponent a aquest programa cultural.

Publicacions

La informació corresponent a l'edició de publicacions durant l'any 2012 està inclosa a l'apartat 5.3. d'aquesta memòria com a fons documental del parc. El detall de l'activitat editorial (tipologia, títol, tiratge, etc.) es pot trobar a la memòria de l'Àrea d'Espais Naturals, *Resum d'activitats 2012*.

«Viu el parc» al Garraf-Olèrdola

El Parc del Garraf i el Parc d'Olèrdola han viscut la seva dinovena edició d'aquest programa. La incorporació del Parc del Foix, l'any 2004, va permetre engrandir-ne l'abast amb els nous municipis que s'hi van afegir. Dins del programa, celebrat entre el setembre i el desembre de 2012, s'ha dut a terme un seguit d'activitats culturals. Cal ressaltar la Festa Major del Parc, al castell d'Olèrdola, el dia 6 de novembre; el XVIII Concurs de Fotografia dels Parcs del Garraf, d'Olèrdola i del Foix; la Nit d'estels a l'Observatori Astronòmic del Garraf, el 27 d'octubre; la ruta poètica «Poesia als parcs», els dies 21 d'octubre a Olèrdola, 18 de novembre al Foix i 25 de novembre al Garraf; i, finalment, el

programa escolar, amb la participació de 1.571 alumnes i 69 mestres. En total, aquest programa ha aplegat 7.139 persones en els diferents actes programats. Per coordinar el programa amb el conjunt d'ajuntaments del parc es van fer dues reunions a la Pleta.

Assistents a la 19a edició programa escolar del «Viu el parc» als parcs del Garraf, Olèrdola i Foix

Municipis	Actuacions	Assistència	Aules	Alumnes	Mestres	Pressupost	Costos de difusió
12	23	7.139	34	815	60	48.991,30	5.286,85

Activitats del Cercle d'Amics dels Parcs Naturals

El Cercle d'Amics dels Parcs Naturals és un col·lectiu d'usuaris i simpatitzants dels parcs naturals, promogut l'any 1994 per la Diputació de Barcelona, que ofereix als seus socis serveis, informació, activitats, facilitats en l'ús d'equipaments i possibilitats de participació voluntària en el manteniment i la gestió dels espais protegits (vegeu-ne informació detallada a l'apartat de la Gerència de Serveis d'Espais Naturals).

Activitats del Cercle d'Amics dels Parcs Naturals (2012)

Activitats	Nombre	Assistents
Excursions i sortides	2	295
Conferències	2	116
Accions fetes pels voluntaris	12	2.544

6.4. Educació ambiental

6.4.1. Creació i manteniment d'equipaments i activitats desenvolupades

Per desenvolupar el model d'ús públic previst al pla especial, l'Àrea d'Espais Naturals ha creat una xarxa d'equipaments i programes amb l'objectiu d'ordenar i canalitzar les activitats dels visitants a l'interior de l'espai natural protegit. Alguns d'aquests programes i equipaments tenen una dimensió educativa que no es limita a informar i orientar els visitants i les poblacions locals, sinó que també s'adreça a facilitar-los el coneixement de l'entorn, millorar la seva comprensió del medi i augmentar la responsabilitat i la sensibilització del ciutadà envers els problemes ambientals.

La creació de centres d'informació dotats d'audiovisuals, exposicions i programes pedagògics o culturals als municipis de l'àmbit del parc respon als objectius esmentats i és una eina clau en la integració del parc en el territori que l'envolta.

Oficina del Parc del Garraf i Centre d'Informació la Pleta

La Diputació de Barcelona gestiona directament aquest centre, que ofereix els serveis d'informació general, venda de publicacions i l'audiovisual multimèdia *Garraf. Parc Natural*.

Centre d'Informació la Sala d'Olivella

Un conveni signat entre l'Ajuntament d'Olivella i la Diputació de Barcelona va permetre l'adequació d'aquest espai com a centre d'informació. D'altra banda, un altre conveni del pla d'informació permet oferir els serveis d'informació general del Parc del Garraf.

Centre d'Informació Petit Casal de Begues

Mitjançant un conveni entre l'Ajuntament de Begues i la Diputació de Barcelona, i un contracte de serveis amb l'Associació Edulis, aquest centre dóna informació del parc. La contractació també inclou una persona de suport al Sistema Q a l'Oficina del Parc, a la Pleta.

Vallgrassa. Centre Experimental de les Arts

L'entitat Brancal d'Art gestiona, mitjançant una concessió administrativa i en el marc d'un conveni entre l'Ajuntament de Begues i la Diputació de Barcelona, aquest equipament, que ofereix un seguit de serveis pedagògics i de caràcter general vinculats al món de l'art.

Escola de Natura Can Grau

L'Associació Catalana de Cases de Colònies gestiona l'espai a través d'una concessió administrativa de la Diputació de Barcelona, propietària de la finca de Can Grau, per desenvolupar-hi tasques d'educació ambiental. Estadies pedagògiques per a grups d'escolars i cursos de cap de setmana.

Centre de Documentació i Activitats Espeleològiques. Federació Catalana d'Espeleologia

Aquest centre d'Olesa de Bonesvalls, mitjançant un conveni de col·laboració amb la Diputació de Barcelona, l'Ajuntament d'Olesa de Bonesvalls i la Federació Catalana d'Espeleologia, forma part del pla d'informació del parc. Exposició «El Garraf: el bressol de l'espeleologia a Catalunya».

Centre d'Activitats Ambientals Cal Ganxo

Aquest centre, mitjançant un conveni amb l'Ajuntament de Castelldefels i l'ACCC, desenvolupa activitats ambientals diverses.

Centre de Documentació del Parc del Garraf. Gavà

Aquest equipament, emplaçat al terme municipal de Gavà, va ser creat mitjançant un conveni de col·laboració amb l'Ajuntament de Gavà.

Centre de Documentació del Parc del Garraf. Vilanova i la Geltrú

Aquest equipament, emplaçat al terme municipal de Vilanova i la Geltrú, va ser creat mitjançant un conveni de col·laboració amb l'Ajuntament de Vilanova. A més de les tasques abans esmentades, les principals activitats que han desenvolupat els centres han estat les següents:

- Recull de premsa local.
- Elaboració d'un directori d'estudiosos del Garraf.
- Elaboració d'un directori de serveis d'educació ambiental en l'àmbit del parc.
- Participació en jornades i congressos.
- Participació en el Pla de seguiment de paràmetres ecològics del parc.

Activitats dels centres de documentació del parc

Els centres de documentació del parc constitueixen una eina de suport a la recerca i la difusió. Les seves tasques bàsiques han estat les següents:

- Tasques de recerca, adquisició i classificació de documents.
- Actualització de les bases de dades documentals.
- Consultes i atenció al públic.
- Assistència a les reunions de coordinació.

L'any 1997 es van posar en un arxiu comú les bases de dades documentals de tots els centres de documentació dels parcs gestionats per la Diputació de Barcelona i des de llavors es poden consultar al web de la Diputació de Barcelona www.diba.cat/parcs/centresdoc.htm.

Campanya «Coneguem els nostres parcs»

Per 24è curs consecutiu, i amb la col·laboració dels municipis que s'hi han volgut incorporar, s'ha dut a terme una nova edició del programa «Coneguem els nostres parcs». Aquesta campanya s'adreça a les escoles públiques de la província de Barcelona, concretament al curs de sisè d'educació primària, amb l'objectiu d'informar del patrimoni biològic i cultural dels parcs naturals gestionats per la Diputació de Barcelona. En la campanya del 2012 al Garraf han participat 1.640 alumnes.

Activitats de sensibilització adreçades als visitants

Com ha estat habitual en els darrers anys, als equipaments del parc i durant el pla d'informació s'han repartit fulls divulgatius sobre:

- Prevenció d'incendis forestals.
- Consells per collir bolets.
- Protecció del verd nadalenc.
- Campanya d'informació als grups escolars.
- Animals de companyia als parcs naturals.
- Protecció de la tortuga mediterrània.
- Protecció del medi subterrani.
- Regulació de l'escalada.
- Seguretat al parc.
- El parc, deixa'l net.

6.5. Activitats generals i de suport

Coordinació general

Algunes de les principals activitats incloses en aquest apartat són les següents:

- Realització de les reunions generals de guardes i personal de manteniment.
- Participació en les reunions informatives i tècniques de l'Àrea d'Espais Naturals.
- Realització periòdica de reunions de coordinació amb el personal del parc.
- Realització de reunions de coordinació i seguiment amb els responsables dels equipaments en règim de concessió administrativa o conveni.
- Seguiment de l'execució del programa d'activitats amb indicadors i del pressupost.
- Elaboració de la memòria del parc corresponent a l'exercici anterior.
- Preparació del programa d'activitats per a l'exercici següent.

Relacions externes

Al llarg de l'any s'han fet tot un seguit d'activitats que han suposat contactes amb altres administracions i institucions vinculades al parc, entre les quals hi ha les següents:

- Realització de reunions tècniques amb els consorcis de Turisme del Garraf i del Baix Llobregat.
- Manteniment de contactes amb altres institucions: policia local, Guàrdia Civil, Mossos d'Esquadra, Creu Roja i AENA.

- Realització de reunions de coordinació amb bombers i ADF.
- Activitats de col·laboració i coordinació amb l'Oficina Municipal de Prevenció d'Incendis de la Diputació de Barcelona, el Consorci de Collserola i el Foix.
- Participació en les reunions del Consell Municipal de Medi Ambient de Gavà.
- Realització de reunions de coordinació de l'ús públic del parc amb representants dels equipaments i les administracions implicades.
- Realització de reunions de coordinació per a l'elaboració del programa «Viu el parc».
- Realització de reunions per al desenvolupament del pla de treball per a l'agermanament amb el Parc Natural de la Maremma.
- Participació com a membres de la Comissió de Seguiment i el jurat del Premi Castelldefels, Àmbit sostenible.
- Manteniment de contactes per al desenvolupament del pla de treball amb el Parc Natural de la Maremma i la Legambiente.

Xarxa de comunicacions

Actualment es disposa dels equips de comunicacions següents:

- 25 emissores mòbils de vehicle.
- 14 emissores portàtils.
- 1 repetidor, situat a la Morella.

Formació interna a mida

- Reconeixement i gestió d'espècies exòtiques invasores i espècies protegides. Guardes i cap de colla de manteniment.
- Curs de conducció 4x4. Personal tècnic.
- Curs de conducció segura 4x4. Personal tècnic.
- Curs bàsic d'utilització de màquines i eines forestals. Guardes.

Altres accions formatives, jornades, seminaris i actes organitzats

- Curs per a informadors. 1r nivell. 16 i 23 de juny de 2012.
- Sessions de treball per a coordinadors i sobreguardes. 9, 11, 16 i 18 d'octubre de 2012.
- Curs de primers auxilis a la natura adreçat a informadors. 17 i 24 de novembre de 2012.

Participació en exposicions, presentacions, fires i mitjans de comunicació

Activitat: **Fira Parc a taula a Sant Pere de Ribes**
 Lloc i data: Castelldefels, 23 de juliol
 Aportació: Material de divulgació i productors del territori

Activitat: **Fira Parc a taula a Begues**
 Lloc i data: Begues, 30 de setembre
 Aportació: Material de divulgació i productors del territori

Activitat: **Programació Ràdio Maricel**
 Data: 18 de gener
 Responsable: Santi Llacuna
 Tema: Projectes 2012

Activitat: **Programació Ràdio Maricel**
Data: 9 de febrer
Responsable: Josep Torrentó
Tema: Programa de seguiment i conservació de l'àliga cuabarrada

Activitat: **Programació Ràdio Maricel**
Data: 7 de març
Responsable: Glòria Villena
Tema: Treballs forestals i manteniment del parc

Activitat: **Programació Ràdio Maricel**
Data: 4 d'abril
Responsable: Sofia Paricio
Tema: Equipaments i activitats

Activitat: **Programació Ràdio Maricel**
Data: 6 de juny
Responsable: Glòria Villena
Tema: Campanya de prevenció d'incendis

Activitat: **Programació Ràdio Maricel**
Data: 5 de setembre
Responsable: Sofia Paricio
Tema: «Viu el parc»

Activitat: **Programació Ràdio Maricel**
Data: 3 d'octubre
Responsable: Xavier Roget
Tema: Desenvolupament econòmic

Activitat: **Programació Ràdio Maricel**
Data: 7 de novembre
Responsable: Josep Torrentó
Tema: Programa de seguiment i conservació de l'àliga cuabarrada

Activitat: **Programació Ràdio Maricel**
Data: 5 de desembre
Responsable: Santi Llacuna
Tema: Balanç del 2012

Projecte SIGEP

L'Àrea d'Espais Naturals de la Diputació de Barcelona va engegar l'any 1997 el projecte SIGEP (Sistema d'Informació Geogràfica de Gestió de la Xarxa de Parcs Naturals), un sistema d'informació geogràfica de georeferenciació i suport de les activitats de gestió, planificació i conservació dels espais protegits que gestiona. Concebut inicialment com un conjunt reduït d'aplicacions de SIG locals de suport a la gestió del sistema de qualitat dels parcs, el projecte ha anat evolucionant cap a un sistema corporatiu en xarxa que té per finalitat registrar, processar i efectuar el seguiment de bona part de les tasques de gestió i de coneixement de l'estat dels parcs, segons el Pla estratègic del projecte SIGEP elaborat l'any 2007, partint d'un conveni de col·laboració amb el Laboratori d'Informació Geogràfica i Teledetecció (LIGIT) de la Universitat Autònoma de Barcelona. Any rere any es va incrementant el volum d'informació alfanumèrica de què es disposa a la base de dades central del sistema, juntament amb les capes d'informació cartogràfica específiques de la gestió dels parcs i generals de referència. També es van dissenyant aplicacions de SIG en entorn web que implementen algunes de les tasques més destacades de gestió dels parcs i que ajuden a garantir la millora continuada de la qualitat de la gestió i a fer-ne un monitoratge constant.

Al llarg de l'any 2012, atès el canvi en la relació contractual entre el LIGIT i la Diputació de Barcelona, els treballs s'han centrat en la resolució d'incidències en les aplicacions ja instal·lades, en les tasques de manteniment principalment correctiu i en algunes millores de caràcter preventiu. En tot cas, s'ha pogut garantir el suport de segon grau a tots els usuaris amb un temps de comunicació d'incidències d'un cop per setmana i amb un temps de resolució inferior a dos dies, en tots els casos.

Funcionalitats i aplicacions consolidades en anys anteriors

Aplicacions	Finalitat
Visualitzador SIGEP	Desplaçar-se per les aplicacions i per la base cartogràfica per georeferenciar registres de totes les aplicacions i facilitar una primera producció cartogràfica simple.
Contactes i trameses	Gestionar les dades de les persones, entitats i empreses que s'enregistren a partir de les aplicacions específiques locals del SIGEP.
Seguiment i avaluació de la gestió (SIRGA)	Tenir un control de les actuacions que s'han dut a terme en cada un dels parcs durant l'annualitat corresponent basant-se en l'avaluació continuada d'una sèrie d'indicadors específics per determinar el grau d'assoliment de cada objectiu genèric previst a l'inici de l'any.
Registre General d'Incidències	Unificar l'entrada i el registre de tots els tipus d'incidència per tal de dotar la gestió dels parcs de més rapidesa i eficiència, evitant les demores i confusions sobre el tractament i l'eina que cal emprar per a cada tipus particular d'incidència que hi hauria si s'utilitzés una aplicació diferent per enregistrar cada tipus d'incidència.
Incidències del Sistema de Qualitat	Gestionar les incidències que són objecte de sistemes de control de la qualitat de la gestió. També, per extensió, s'utilitza provisionalment per tractar els informes dels guardes relatius a termes que no tenen relació estricta amb la norma Q de Qualitat mentre no hi hagi instal·lada una aplicació de gestió d'informes.
Suggeriments	Fer la gestió dels suggeriments que fan els usuaris dels parcs. Permet fer el seguiment, la gestió i resolució i avaluar-ne el grau de compliment de la resposta.
Inventari d'equipaments	Crear l'inventari d'equipaments de la Xarxa de Parcs Naturals pel que fa a descripció i documentació dels serveis que ofereix cada equipament.
Incidències d'incendis	Enregistrar i gestionar les incidències que es produeixen en matèria d'incendis forestals, especialment a partir de les dades que recullen els operadors radiotelefònics durant el període de desplegament del Dispositiu de Vigilància d'Incendis d'estiu.
Inventari de senyalització	Gestionar els inventaris dels elements de senyalització exterior direccional i informativa situats als parcs i producció de fitxes per a la generació de comandes.

Millores incorporades al llarg de l'exercici 2012

- Millora i ampliació de l'aplicació de contactes i trameses, que permet la creació d'una base de dades única per a tots els parcs amb les adreces tant de persones com d'entitats i institucions que en qualsevol moment han tingut o tenen relació amb la Xarxa de Parcs Naturals. L'aplicació de gestió de persones i contactes es troba plenament operativa gràcies a l'impuls fet per a la incorporació de la base de dades de trameses disponible a l'Àrea de Territori i Sostenibilitat, àmbit d'Espais Naturals, i la creació per part dels parcs de les diferents llistes de correu. Actualment la base de dades disposa de prop de 13.000 registres.
- Millora i actualització de l'aplicació d'informes i expedients. És una de les aplicacions més importants de la gestió ordinària dels parcs naturals, ja que cobreix tots els processos de control del compliment de la normativa i altres activitats que condueixen a l'elaboració d'informes preceptius o d'altres formes de resolució (denúncies, escrits, etc.), alhora que dóna sortida a tot tipus de processos iniciats a instància de tercers, per iniciativa pròpia o arran de la detecció d'una incidència. En aquest sentit, unifica i dóna continuïtat a la totalitat d'accions que se succeeixen dins de qualsevol d'aquests processos sota la figura de l'expedient, que agrupa tots els passos, accions administratives internes i documents corresponents (informes de guarda, informes preceptius, denúncies, escrits, etc.) que culminen o materialitzen cada un dels passos o accions. Actualment es troba totalment operativa i s'ha introduït com a eina ordinària en els àmbits de treballs des de l'Oficina Tècnica de Parcs Naturals fins als tècnics dels parcs encarregats de fer els informes corresponents.

- Millora i actualització de l'aplicació web del Pla d'infraestructures de prevenció d'incendis forestals. Després de la instal·lació de l'aplicació de sobretaula per a la gestió dels elements lineals del Pla bàsic d'incendis realitzat l'exercici anterior, s'han dut a terme correccions en alguns aspectes del formulari web d'entrada dels punts d'aigua i punts de guaita, tant pel que fa a formularis com a sortides en paper amb la creació de nous informes. Durant els mesos d'estiu l'aplicació ha permès la recollida d'informació dels punts d'aigua que formen part del PBI i que gestiona cada parc.
- Millora i actualització de l'aplicació d'equipaments. La millora fonamental en l'aplicació d'equipaments és la incorporació dels aspectes relacionats amb la gestió de l'equipament en tots els seus aspectes bàsics (tipus de contracte, concessió, conveni, etc.). L'objectiu fonamental és tenir en cada moment un control sobre l'equipament per saber-ne l'estat administratiu. En una primera fase es preveu introduir de manera sintètica tots els convenis i concessions vinculats als diferents equipaments, de manera que a mesura que es duguin a terme renovacions es pugui començar a tenir un control total des de l'aplicació web.
- Perfeccionament de l'aplicació de georeferenciació d'activitats. És una aplicació destinada a mantenir un registre de les activitats, principalment d'ús públic, que tenen lloc als parcs, a iniciativa dels diversos agents que hi intervenen. La interfície, que té vista d'agenda (diària, setmanal, mensual), permet veure de manera conjunta totes les activitats que es duren a terme en un període concret. S'ha desenvolupat conjuntament amb les activitats d'ús públic una especificació per a la inserció de les activitats internes realitzades pels guardes en les seves tasques diàries habituals al parc. Aquest any s'han efectuat millores a partir de l'experiència tinguda per diferents grups d'usuaris de l'aplicació.
- Implantació de l'aplicació de producció cartogràfica (CartoSIGEP). És una aplicació de tipus local que permet, de manera fàcil i intuïtiva, la realització de plànols cartogràfics complexos a partir de plantilles de mapes prefixades i amb una sèrie de capes simbolitzades. L'objectiu fonamental d'aquesta aplicació és permetre la unificació tant en els estils com en els formats dels mapes que es poden generar en els diferents parcs. S'han definit una sèrie de mapes bàsics a partir dels quals els tècnics mateixos en poden desenvolupar de nous, sempre amb l'objectiu de disposar de mapes cartogràfics de qualitat. S'ha implantat en tots els parcs durant aquest exercici.
- Implantació de l'aplicació de mobiliari exterior. És una aplicació destinada a l'inventari i al manteniment de tots els elements del mobiliari exterior dels diferents parcs.
- Millores generals sobre les aplicacions SIGEP. S'han produït millores en el filtratge de la informació cartogràfica, de manera que les consultes alfanumèriques que es realitzen a cada una de les aplicacions tenen una resposta cartogràfica en forma d'elements seleccionats dins de la capa corresponent. Això ajuda, decisivament, en la visualització gràfica dels resultats i en la capacitat de decidir sobre possibles accions que s'hagin de dur a terme.

Parcs de Catalunya

Xarxa de Parcs Naturals de la Diputació de Barcelona

Parc del Castell de Montesquiú, Espai Natural de les Guilleries-Savassona, Parc Natural del Montseny, Parc Natural de Sant Llorenç del Munt i l'Obac, Parc del Montnegre i el Corredor, Parc de la Serralada Litoral, Parc de la Serralada de Marina, Parc Natural de la Serra de Collserola, Parc Agrari del Baix Llobregat, Parc del Garraf, Parc d'Olèrdola, Parc del Foix.



**Diputació
Barcelona** | Àrea de Territori
i Sostenibilitat

Espais Naturals i Medi Ambient

Gerència de Serveis d'Espais Naturals

Comte d'Urgell, 187. Edifici del Relotge, 3a planta
08036 Barcelona

Tel. 934 022 428 · Fax 934 022 439

xarxaparcs@diba.cat · www.diba.cat/parcsn