

La Red de Parques Naturales

Garantiza el equilibrio territorial y ambiental en los cien municipios de su ámbito geográfico.

La Red de Parques Naturales de la Diputación de Barcelona está integrada por doce espacios naturales protegidos, de alto valor paisajístico, ecológico y cultural.

Abarca 102 587 ha de cien municipios, los cuales representan el 22 % del territorio de la demarcación de Barcelona y el 70 % de la población de Cataluña.

Planifica y gestiona los espacios naturales y agrarios mediante planes especiales, elaborados con la participación de todos los agentes implicados.

Protege los valores naturales, agrícolas, forestales, culturales y paisajísticos de cada parque.

Apuesta por un equilibrio entre la preservación de los parques y el desarrollo económico de la población.

Fomenta la educación ambiental y el uso público del patrimonio natural y cultural.

© Oriol Clavera / Diputación de Barcelona



© Olga Tejero / Diputación de Barcelona

El primer parque natural de Cataluña y del Estado español

Escarpaduras altivas y monolitos originales dominan un paisaje único.

En 1972, Sant Llorenç del Munt i l'Obac fue declarado el primer parque natural en todo el Estado español.

El Parque Natural de Sant Llorenç del Munt i l'Obac se encuentra situado en la cordillera Prelitoral Catalana, en las comarcas del Bages, del Moianès y del Vallès Occidental, entre el río Llobregat, al oeste, y el río Ripoll, al este.

Está formado por las dos crestas principales, unidas transversalmente en el paso de Estenalles, y ocupa una extensión de 13 691 ha. Los picos más altos son la Mola (1103 m), en la que se levanta el monasterio románico de Sant Llorenç que da nombre al macizo, y el Montcau (1056 m).

El singular paisaje del parque natural, pedregoso y agreste, es producto de la erosión persistente sobre la roca y está formado por riscos y monolitos de conglomerado rojizo de gran belleza (por lo que forma parte del geoparque mundial UNESCO de la Cataluña Central) que contrastan con el verde de los pinares y encinares que dominan las laderas y los canales de la montaña.

© Oriol Clavera / Diputación de Barcelona



Papel procedente de fuentes responsables con el medio ambiente



parcs.diba.cat/es/web/santllorenç



[santllorençmunt](https://www.facebook.com/santllorençmunt)



App de la Red



EUROPARC
Turisme Sostenible en
Espais Protegits



Gabinete de Prensa y Comunicación. DL 13684-2019

Parques de Cataluña

Red de Parques Naturales de la Diputación de Barcelona

Parque del Castell de Montesquiú, Espacio Natural de Les Guilleries-Savassona, Parque Natural de El Montseny, Parque Natural de Sant Llorenç del Munt i l'Obac, Parque de El Montnegre i el Corredor, Parque de la Serralada Litoral, Parque de la Serralada de Marina, Parque Natural de la Serra de Collserola, Parque Agrario de El Baix Llobregat, Parque de El Garraf, Parque de Olèrdola, Parque de El Foix.



Diputació Barcelona | Àrea de Territori i Sostenibilitat

Espacios Naturales y Medio Ambiente
Gerencia de Servicios de Espacios Naturales
Comte d'Urgell, 187. 08036 Barcelona
Tel. 934 022 428
xarxaparc@diba.cat · parcs.diba.cat

Parc Natural de Sant Llorenç del Munt i l'Obac

Castellano



Diputació Barcelona

Xarxa de Parcs Naturals

#DibaOberta

Una gran diversidad de ambientes

En un entorno mediterráneo, las sierras de Sant Llorenç del Munt i de l'Obac se alzan como una muralla modeladora de subclimas.

La vegetación y la fauna se extienden por las llanuras de la montaña o se introducen en los torrentes y canales.

La vegetación característica del parque natural es el encinar, que por encima de los ochocientos metros se enriquece con especies propias de zonas húmedas (serbal, boj y roble), mientras que en altitudes inferiores se mezcla con pinos y arbustos mediterráneos como el brezo y el madroño. La base del macizo está ocupada por pinares de pino blanco, que en las zonas más umbrías es sustituido por el pino silvestre y el pino negral.

En cuanto a la fauna, la gran diversidad de ecosistemas hace que en el parque vivan muchas especies propias tanto de las regiones mediterráneas como centroeuropeas, hasta el punto de que se contabilizan más de doscientas especies de vertebrados. Una muestra de las especies más representativas son la salamandra, la serpiente verde, el arrendajo, el petirrojo, el jabalí, el corzo, la jineta y varias rapaces.

Son especialmente interesantes las poblaciones de murciélagos que ocupan algunas simas y, en cuanto a los invertebrados, la presencia de especies muy poco frecuentes hoy en día en el resto de Cataluña.



© Xevi Vilaregut / Diputación de Barcelona



© Oriol Clavera / Diputación de Barcelona

Tierra de castillos, torres y masías

El establecimiento humano en el macizo se remonta a la prehistoria.

A lo largo de los siglos, se han acumulado vestigios y restos que atestiguan la ocupación durante los diferentes periodos históricos.

La arqueología contemporánea ha confirmado la presencia en cuevas de poblamientos neolíticos. Sin embargo, el periodo que ha dejado una huella más profunda es la Alta Edad Media. Durante esta época, se empezaron a formar en las cercanías del macizo la mayoría de los núcleos habitados que constituyen los pueblos y ciudades actuales. Los vestigios arquitectónicos más destacables son las iglesias románicas y, muy especialmente, el monasterio benedictino de Sant Llorenç del Munt, construido en la cima de la Mola.

El macizo también presenta otras construcciones —muchas de ellas en ruinas o en mal estado— como las masías del Obac Vell y la Mata; la ermita de Santa Agnès (una cueva acondicionada); la torre del Obac; los restos de la casa medieval de la Serra Llarga; los castillos roqueros de Pera, Mura, Rocafort, Granera y Talamanca, así como el castillo cartujo de Vallparadís o el de Castellar, en la llanura.

El medio y la vida

El parque vive un momento de recuperación de actividad económica.

Masías, tinas a pie de viña, norias... recuerdan también la actividad agrícola del pasado.

Con el paso del tiempo, las actividades humanas tradicionales más características del macizo —el carboneo, la viña o la explotación agrícola— casi han desaparecido y la falta de pastos ha reducido la ganadería a la presencia de algún rebaño de ganado ovino por los repliegues del macizo.

Actualmente, nuevas iniciativas agrícolas de tipo ecológico contribuyen a mantener el paisaje y la biodiversidad, y a promover el turismo y la educación ambiental en el parque natural.

Además, la actividad terciaria vinculada al sector servicios ha crecido en los últimos años y en todo el Parque ha aumentado la oferta de equipamientos pedagógicos y de ocio así como de hostelería y restauración. Una veintena de empresas están acreditadas con la «Carta Europea de Turismo Sostenible (CETS)», un reconocimiento europeo que garantiza un uso turístico compatible con la conservación.

Aprovecharlo al máximo

Le será fácil conseguirlo, tanto si opta por un paseo improvisado como si prefiere una estancia llena de actividades programadas.

El Parque Natural pone a su disposición una gran red de equipamientos y programas que le permitirán conocerlo mejor y disfrutar de todo lo que allí se puede hacer.

El Parque Natural de Sant Llorenç del Munt i l'Obac dispone de varios centros y puntos de información y un centro de documentación estratégicamente ubicados, además de numerosos itinerarios señalizados, paseos guiados, rutas teatralizadas inclusivas, equipamientos pedagógicos y culturales, áreas de esparcimiento y de aparcamiento, exposiciones permanentes y temporales, publicaciones y audiovisuales.

También se organizan talleres y actividades de educación ambiental y programas lúdicos y culturales como «Viu el parc (Vive el parque)» y «Poesia als parcs. Lletres i paisatges (Poesía en los parques. Letras y paisajes)», y el programa pedagógico «Coneguem els nostres parcs (Conozcamos nuestros parques)»; todo un abanico de propuestas para descubrir el medio natural y disfrutar de él, siempre de manera respetuosa.

© Oriol Clavera / Diputación de Barcelona



© Iñaki Retanzón / Diputación de Barcelona



1 La Mola

Con 1103 m, es el techo del macizo de Sant Llorenç del Munt.



© Hèctor Rebaranz / Diputació de Barcelona

OBSERVACIONES: También hay una mesa de orientación geográfica que identifica los elementos visibles del paisaje y un vértice geodésico.

La Mola atesora innumerables lugares de interés: cuevas, simas, grutas, riscos, agujas, fuentes y, en la cima, bien identificable y emblemático, el monasterio románico de Sant Llorenç del Munt. El edificio, consagrado en el s. xi y declarado bien cultural de interés nacional, acoge un punto de información y un bar.

2 Rellinars: el GR 5 y el camino real

Contraste de roca y bosque con unas vistas extraordinarias.

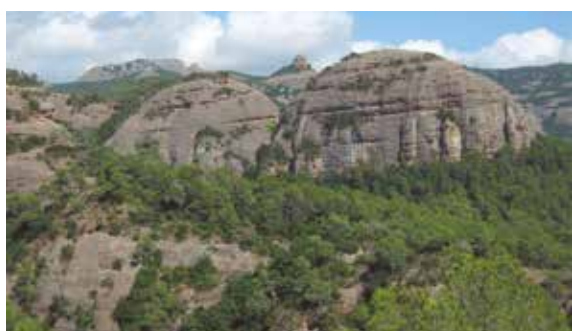

© Olga Tejedor / Diputació de Barcelona

OBSERVACIONES: El camino real está asociado a un buen número de elementos de patrimonio, historia y leyendas: tres hostales, tramos empedrados y las correrías de los bandoleros.

El GR 5 y el camino real de Barcelona a Manresa son dos buenos motivos para conocer este paisaje: un mosaico extraordinario de roca, monolitos y riscos que contrastan con bosques de encinar montañoso, encinar litoral con durillo, robledales de pubescente, pinares de pino negro, pino rojo y pino carrasco.

3 Marquet de les Roques

Imponente casa de tipo historicista, que en el siglo xx fue punto de encuentro de intelectuales y artistas.



© Adrián Camela / Diputació de Barcelona

OBSERVACIONES: En la actualidad en proceso de restauración, destaca el trabajo cuidadoso de ladrillo en las molduras y las coronaciones del edificio.

Este espacio espectacular, al fondo del valle de Horta, fue la residencia de verano de la familia del poeta Joan Oliver (Pere Quart). Formado por diferentes cuerpos yuxtapuestos, de la antigua masía se conservan la antigua granja adosada al edificio principal, las cuadradas y la capilla.

4 Mura

Lugar encantador y pintoresco.



© Oriol Clavera / Diputació de Barcelona

OBSERVACIONES: Mura creció alrededor de la iglesia parroquial de Sant Martí, documentada ya en 1004. También puede visitar el Puig de la Balma y el Molí del Mig.

El pequeño pueblo rural de Mura es conocido por sus casas y calles adoquinadas y las cuevas, fuentes y manantiales. Desde el Centro de Información salen varias excursiones señalizadas: SL-C 69 Cueva de Mura, SL-C 67 Cuevas, masías y molinos, SL-C 66 Las mil fuentes de la riera de Nespres, y los 3 montes.

5 Tines del Ricardo i de l'Escudelleta

Muestras del rico patrimonio arquitectónico que puebla el valle del Flequer.



© Xavier Penau / Diputació de Barcelona

OBSERVACIONES: Entre Talamanca, Mura y el Pont de Vilomara i Rocafort hay trece conjuntos de tinas a pie de viña. El sendero SL-C 52 recorre unas cuantas.

Las tinas a pie de viña se utilizaban para producir vino en el propio lugar. Los grupos del Ricardo y de la Escudelleta, en el Pont de Vilomara i Rocafort, forman parte del inventario del patrimonio arquitectónico de Cataluña. Han sido recuperadas y restauradas, y se organizan rutas y visitas guiadas.

7 Sant Pere de Vallhonesta

Ermita románica del s. xi, destaca el campanario de espadaña doble.



© Xavi Vilaregut / Diputació de Barcelona

OBSERVACIONES: Restaurada en varias ocasiones a lo largo del s. xx, desde el 1954 se celebra el Aplec del Panell el día 1 de mayo.

Esta iglesia es uno de los puntos del itinerario señalado SL-C 53 De Sant Vicenç de Castellet a Sant Pere de Vallhonesta, que le permitirá disfrutar tanto del rico patrimonio arquitectónico, cultural, geológico, natural y paisajístico del sector de Vallhonesta como de unas vistas excepcionales del Pirineo.

9 Casa Nova de l'Obac

Acoge el Centro Cultural Casa Nova de l'Obac desde 1996.



© Paco Sánchez y Edgar de Puy

OBSERVACIONES: Punto de salida del itinerario adaptado para personas con movilidad reducida hasta el Obac Vell, acoge un punto de información y dos exposiciones.

Antigua masía vitivinícola de estilo italianizante levantada en 1811, entró en decadencia a raíz de la filoxera. Tras su adquisición por la Diputación de Barcelona y su rehabilitación, en 1996 se inauguró el Centro Cultural Casa Nova de l'Obac, donde se organizan programas de ocio y educación ambiental.

10 Castillo de Talamanca

Originario del s. x, es otro bien cultural de interés nacional del parque natural.



© Oriol Clavera / Diputació de Barcelona

OBSERVACIONES: Puede completar la visita al castillo con el itinerario señalado SL-C 58 La riera de Talamanca, un paseo muy agradable por el municipio y su entorno.

El castillo de Talamanca formaba parte de la red de castillos medievales para la defensa de los colonos que repoblaron las tierras conquistadas a los musulmanes. Fue derribado por las tropas borbónicas en 1717, y, más adelante, los Castellbell construyeron la casa señorial.

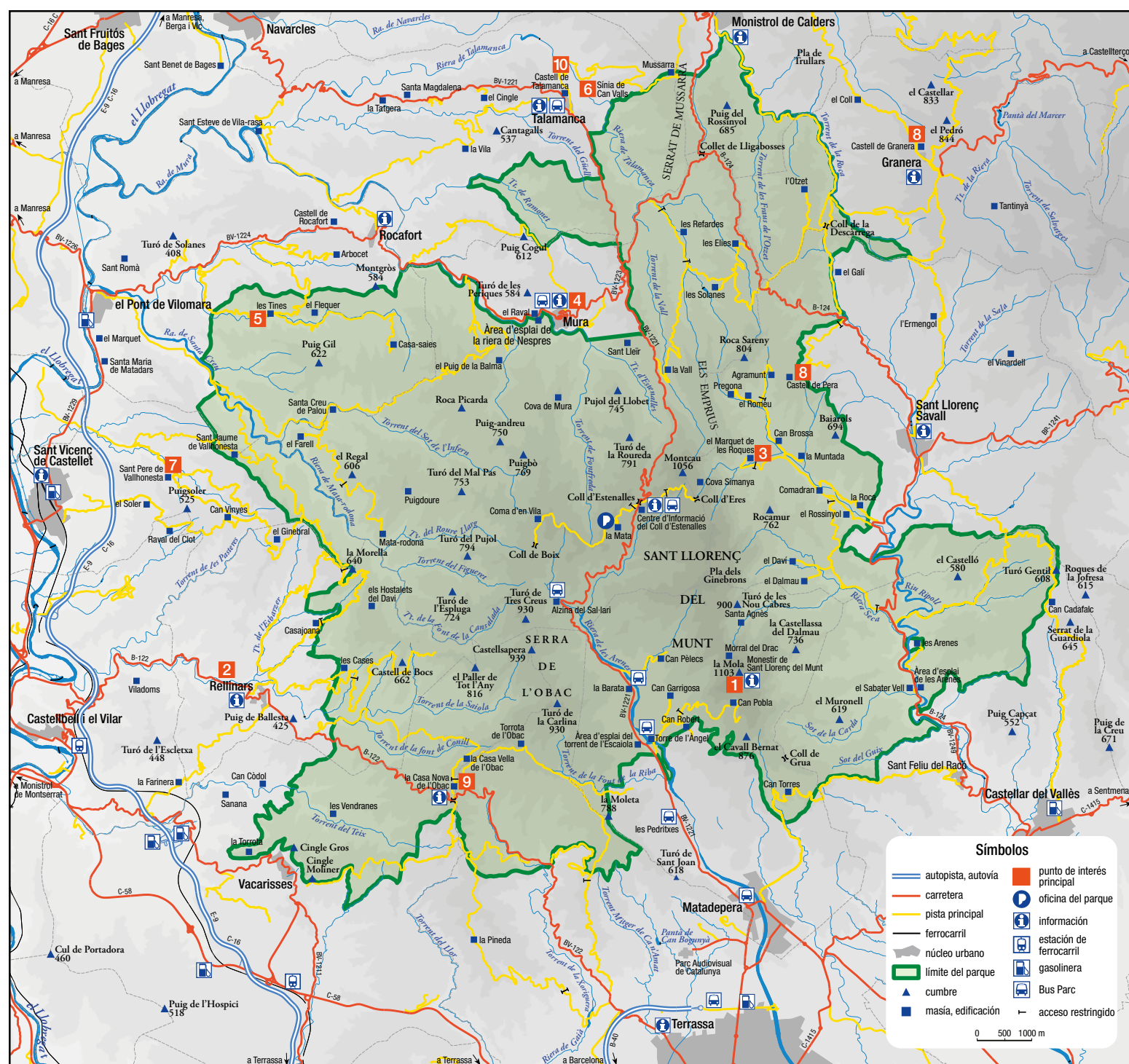

Símbolos

- autopista, autovía
- carretera
- pista principal
- ferrocarril
- núcleo urbano
- límite del parque
- masía, edificación
- punto de interés principal
- oficina del parque
- información
- estación de ferrocarril
- gasolinera
- Bus Parc
- acceso restringido

0 500 1000 m

6 Noria de Can Valls

Ejemplo destacado de noria de rosario, muestra de ingeniería antigua.



© Oriol Clavera / Diputació de Barcelona

OBSERVACIONES: Las norias eran artilugios que servían para elevar agua y, a veces, para ensanchar los huertos. También se visita un horno de obra, el Fornot, donde se cocían ladrillos y tejas.

El itinerario señalado circular SL-C 58 La riera de Talamanca le llevará por lugares como el castillo de Talamanca, el Molino del Menut, muestras de barracas de piedra seca y la noria de Can Valls. Las norias de rosario se sustituyeron en el siglo pasado por bombas de agua.

8 Castillos de Pera y de Granera

Ejemplos de los numerosos castillos roqueros que hay en el macizo.



© Jordi Folch / Diputació de Barcelona

OBSERVACIONES: Otros castillos roqueros como los de Mura, Rocafort y Talamanca también ejercieron funciones militares y luego pasaron a ser residencia de señores feudales.

En Sant Llorenç encontrará muestras de construcciones de origen medieval como castillos, torres y ermitas. El castillo hoy en día en ruinas de Pera, en Sant Llorenç Savall, mantiene en pie un lienzo de la muralla y otros restos menores. En Granera destaca el castillo roquero, bastante bien conservado.

Accesos

CARRETERA

E-9 C-16 (Barcelona-Terrassa-Manresa). Salidas 41 y 49
B-122 (Terrassa-Rellinars)
BV-1221 (Navarres-Talamanca-Terrassa)
B-124 (Terrassa - Castellar del Vallès - Sant Llorenç Savall)

AUTOBÚS

Transportes generales de Olesa. Tel. 937 780 088
Línea M11 (Terrassa - Coll d'Estenalles - Mura). Funciona sábados, domingos y festivos (excepto Navidad y Año Nuevo)
Línea M8A (Terrassa - Matadepera)
Línea M8D (Terrassa FGC/Renfe - Matadepera)
Línea M12 (Terrassa - Rellinars - Castellbell i el Vilar). La línea Terrassa - les Pedritxes se ha anulado
Costa Transbages. Tel. 938 738 454
Línea 786 (Manresa-Navarres-Talamanca-Mura)
Sarbús. Tel. 935 806 700
Línea C3 (Sabadell - Castellar del Vallès - Sant Llorenç Savall)
Línea C4 (Castellar del Vallès - El Balcó - Sant Feliu del Racó)

FERROCARRIL

Renfe. Tel. 902 240 202
Línea R4 (Barcelona - Terrassa / Manresa). Paradas con conexión al parque de Sabadell Centre (enlace con la línea de la compañía Sarbus: C3), Sabadell Nord (enlace con la línea de la compañía Sarbus: C3), Terrassa (enlace con las líneas de la compañía TGO: M11, M8A y M8D), Castellbell i el Vilar, Sant Vicenç de Castellet, Manresa (enlace con autobuses interurbanos).
FGC (Ferrocarrils de la Generalitat de Catalunya). Tel. 932 051 515
Línea S1 (Barcelona - Terrassa). Paradas de Terrassa Rambla (enlace con las líneas de la compañía TGO: M11, M8A y M12), Terrassa Estació del Nord (enlace con Renfe y enlace con las líneas de la compañía TGO: M11, M8A y M8D) y Terrassa Naciones Unidas (enlace con la línea de la compañía TGO: M8D).
Línea S2 (Barcelona - Sabadell)
Línea R5, R50 (Barcelona - Manresa). Paradas de Castellbell i el Vilar, Sant Vicenç de Castellet y Manresa Alta (enlace con la línea de la compañía Costa Transbages: línea 786)

www.mobilitat.gencat.cat

Equipamientos

OFICINA DEL PARQUE

La Mata. Ctra. de Terrassa a Navarres, km 14,8. Apartado de correos 71 08230 Matadepera
C. e.: p.santlorencc@diba.cat
Tel. 938 318 350

CENTROS Y PUNTOS DE INFORMACIÓN

Centro de Información de Mura
Tel. 938 318 375
Centro de Información de Rocafort
Tel. 938 317 149
Centro de Información del Coll d'Estenalles. Tel. 938 317 300
Punto de Información de Granera
Tel. 938 668 339
Punto de Información de la Casa Nova de l'Obac. Tel. 937 435 468 y 937 855 461
Punto de Información de Monistrol de Calders. Tel. 676 994 356
Punto de Información de Rellinars
Tel. 938 345 321
Punto de Información de Sant Llorenç Savall. Tel. 937 140 018
Punto de Información de Sant Vicenç de Castellet. Tel. 936 930 611
Punto de Información de Talamanca
Tel. 937 434 373
Punto de Información del Monestir de Sant Llorenç del Munt. Tel. 937 435 454 y 629 503 040

OTROS EQUIPAMIENTOS

Centro de Documentación del Parque Natural de Sant Llorenç del Munt i l'Obac
Ayuntamiento de Terrassa (Servicios de medio ambiente i sostenibilidad)
Pantà 20, 2.ª planta
Tel. 937 397 000, ext. 4131
Área de esparramiento de Les Arenes
Ctra. B-124 de Castellar del Vallès a Monistrol de Calders, km 12,3 (Castellar del Vallès)
Área de esparramiento de la riera de Nespres
Camino vecinal de Mura a Rocafort, km 1 (Mura)
Área de esparramiento del torrente del Escaiola
Ctra. de Terrassa a Navarres, km 7,5 (Matadepera)
Escola de Natura i Formació la Muntada
Vall d'Horta (Sant Llorenç Savall)
Tel. 937 141 053 y 636 717 821
Casa Nova de l'Obac
Ctra. de Terrassa a Rellinars, km 10 (Terrassa)
Tel. 937 435 468 (sábados y festivos) y 937 855 461 (visitas concertadas)
Monasterio de Sant Llorenç del Munt
La Mola (Matadepera)
Tel. 937 435 454 y 629 503 040

Puede consultar los horarios y servicios de los equipamientos del Parque Natural en: <http://parcs.diba.cat/es/web/santlorencc>.