

B.1 ANÀLISI DE L'OFERTA	3
1 DIAGNOSI DELS RECURSOS PER A L'ÚS PÚBLIC	5
1.1 INTRODUCCIÓ: DEFINICIÓ DELS RECURSOS PER A L'ÚS PÚBLIC.....	5
1.2 INVENTARI I CARACTERITZACIÓ DELS RECURSOS.....	6
1.2.1 EL PATRIMONI NATURAL.....	6
1.2.2 EL PATRIMONI CULTURAL.....	7
1.2.3 PAISATGE.....	12
1.2.4 ESCENARIS I ZONIFICACIÓ DELS RECURSOS.....	12
2 VIALITAT I ACCESSOS	14
2.1 ACCESSOS RODATS AL PARC NATURAL.....	14
2.1.2 XARXA DE PISTES DEL PARC.....	16
2.2 ITINERARIS A PEU DEL PARC.....	16
2.3 MITJÀ DE TRANSPORT.....	17
3 GESTIÓ ACTUAL DE L'ÚS PÚBLIC AL PARC	19
3.1 INVENTARI I CARACTERITZACIÓ DELS SERVEIS I EQUIPAMENTS PÚBLICS.....	19
3.1.1 EL PROGRAMA D'ÚS PÚBLIC I EDUCACIÓ AMBIENTAL.....	19
3.1.2 EQUIPAMENTS D'ADMINISTRACIÓ.....	23
3.1.3 EQUIPAMENTS D'ACOLLIDA I LLEURE.....	23
3.1.4 EQUIPAMENTS D'INFORMACIÓ.....	38
3.1.5 EQUIPAMENTS D'INTERPRETACIÓ, EDUCACIÓ AMBIENTAL I CULTURALS.....	41
3.1.6 EXPOSICIONS I MATERIAL AUDIOVISUAL.....	45
3.1.7 PUBLICACIONS.....	46
3.1.8 TRANSPORT PÚBLIC.....	48
3.1.9 ALTRES PROGRAMES, SERVEIS I EQUIPAMENTS.....	52

3.2	AGENTS IMPLICATS I MARCS DE COL·LABORACIÓ	54
3.2.1	INVENTARI I RELACIONS ENTRE ACTORS DINS EL PARC NATURAL.....	54
3.2.2	ÒRGANS DE GESTIÓ PARTICIPATIUS	58
3.3	SEGURETAT EN EL PARC	60
3.3.1	PREVENCIÓ DE CONTINGÈNCIES.....	60
3.3.2	PROTOCOLS PER EMERGÈNCIES.....	61
3.4	SISTEMA DE QUALITAT.....	63
3.4.2	MESURES DE QUALITAT EN EL PARC FINS A LA DATA.....	64
3.5	RECURSOS HUMANS.....	65
3.5.1	OFICINA DEL PARC	65
3.5.2	EQUIPAMENTS.....	67
3.5.3	PLA D'INFORMACIÓ	68
3.6	FINANÇAMENT	69
4	INVENTARI I CARACTERITZACIÓ DELS EQUIPAMENTS I SERVEIS PRIVATS	70
4.1	EQUIPAMENTS DE RESTAURACIÓ	70
4.1.2	EL PARC A TAULA.....	71
4.2	EQUIPAMENTS D'ALLOTJAMENT	73
4.3	SERVEI D'EDUCACIÓ AMBIENTAL	74
4.4	MUSEUS.....	76
4.5	RECULL D'EQUIPAMENTS PRIVATS	77
5	CONCLUSIONS: POTENCIALITATS I LIMITACIONS DE L'OFERTA	84
5.1	POTENCIALITATS I LIMITACIONS DE LA OFERTA	84
5.2	VALORACIÓ DE LA CAPACITAT D'ACOLLIDA DELS EQUIPAMENTS.....	86

B.1 ANÀLISI DE L'OFERTA

1 DIAGNOSI DELS RECURSOS PER A L'ÚS PÚBLIC

1.1 INTRODUCCIÓ: DEFINICIÓ DELS RECURSOS PER A L'ÚS PÚBLIC

Europarc, és una organització on participen i estan presents totes les administracions responsables de la planificació i gestió dels espais naturals protegits, des del Ministeri de Medi Ambient a les administracions autonòmiques i locals. Per tal de fer una clarificació dels conceptes d'ús públic des d'Europarc, s'elabora el manual "**Conceptos de uso público en los espacios naturales protegidos**". Aquest manual és la base per definir els conceptes relacionats amb l'ús públic en el present document.

Recurs per l'ús públic

Tot element o procés del medi (natural, socioeconòmic o cultural) que és susceptible a atraure i fer gaudir als visitants dins de les activitats considerades com ús públic. Manual Europarc, 2005

1.2 INVENTARI I CARACTERITZACIÓ DELS RECURSOS

Un cop s'ha definit el recurs per l'ús públic, es realitza un inventari dels recursos existents en el parc natural. S'ha optat per classificar els recursos en paisatge i patrimoni cultural i elements del patrimoni natural.

1.2.1 EL PATRIMONI NATURAL

El patrimoni natural de l'espai natural protegit esdevé el principal recurs de l'ús públic pels seus visitants. En aquest s'inclouen les formacions geològiques i hidrològiques del territori i les comunitats vegetals i faunístiques que integren el territori, i que són el resultat dels esdeveniments que s'han anat succeint amb el pas dels anys.

A continuació es presenta en forma de taula els principals elements que formen part del patrimoni natural de l'espai protegit. Per la realització d'aquest inventari s'ha agafat com a font d'informació l'inventari realitzat pel Consorci de les Valls del Montcau, la guia de descoberta del parc, la informació de base cartogràfiques i el treball de camp.

Taula 1.2.1 Patrimoni natural de Sant Llorenç del Munt i l'Obac

Element natural	Municipi del que forma part	
Muntanyes	Segons el Pla Especial existeixen quatre àrees que presenten un especial interès geològic-faunístic-paisatgístic: La Castellassa de Can Torres, la Cinglera del Paller de Tot l'Any - Castell de Bocs i la Riera de Refardes.	
Coves, balms i avencs	N'hi ha més de 300 cavitats entre coves, balms pous verticals o avencs. Es destaquen els principals: Coves de Simanya Els Ôbits Avenc de l'Abella El puig de la Balma Santa Agnès Avenc de Can Pobla Cova del Manel Coves de Mura	
Bosc i fauna	Bosc de pi, alzina i roure	
	Fauna i vegetació	
Arbres	Alzina del Vent	Mura
	Roure del Parrac	Mura
	Roure de Palau	Mura
	Pi del Vent	Matadepera
	Pi Tort	Matadepera
	Pi de les Quatre Basses	Sant Llorenç Savall
Fonts (s'han)	Font del Raig	Conca del riu Ripoll

Element natural		Municipi del que forma part
escollit les més importants i que tenen itineraris propers)	Font del Daví Font del Llor Font del Saüc Font dels Òbits Font de Neda Font de Santa Agnès Font Flàvia Font Soleia	
	Font de la Pola Font de la Portella Font del Bosquet Font del Lladre	Conca del Pont de Vilomara i Rellinars
	Font de la Figuerota Font de la Guineu Font del Forat Font Freda Font del Rector Font de l'Escolà Font de l'Era	Conca de la Vall de Mura
	Font de la Llicona Font de l'Hort Font de l'Olla Font dels Traginers	Conca de les Arenes

Font: Pla de desenvolupament turístic per al consorci "Valls del Montcau", Guia de descoberta del parc i elaboració pròpia



La major part dels elements inventariats es troben inclosos en la zona d'Alt Interès Ecològic i Paisatgística definida en el Pla Especial. Aquesta zona presenta un alt grau de protecció.

1.2.2 EL PATRIMONI CULTURAL

Al gener del 1997 el Servei de Parcs Naturals de la Diputació de Barcelona, va sol·licitar al Servei del Patrimoni Arquitectònic Local la redacció d'un inventari del Patrimoni Arquitectònic del Parc Natural de Sant Llorenç i Serra de l'Obac. L'àmbit territorial correspon a la delimitació del Pla Especial de protecció del medi físic i paisatge de Sant Llorenç del Munt i Serra de l'Obac de 1997.

A continuació es presenten els principals elements arquitectònics per municipis, obviant els masos o masies existents en l'inventari.

Taula 1.2.2

Elements arqueològics més rellevants per l'ús públic en el catàleg del Patrimoni Arquitectònic

Municipi	Element arqueològic	Tipologia	Propietat
Castellar del Vallès	Mare de Déu de les Arenes, Santa Maria de les Arenes	Capella romànica	
Granera	La Tomba del Moro	Sepultura aïllada	
Matadepera	Monestir de Sant Llorenç del Munt	Monestir benedictí ubicat al cim de la Mola	Diputació de Barcelona
	Cova del Frare	Cova natural amb restes arqueològiques	
	Cova de les Ànimes	cova natural amb restes arqueològiques	Diputació de Barcelona
	Els Òbits	Balma obrada	Diputació de Barcelona
	Sant Esteve de Can Poble	Capella	
	Les sepultures de Can Robert	Sepultures de Lloses	
	Forn de les Cantarelles	Forn de calç	
Monistrol de Calders	Forn de Mas Rossinyol	Forn d'obra	
Mura	Santa Creu de Palou	Església romànica amb fossar	
	Castell de Mura	Castell (BCIN/BIC)	
	Torre de la Pola	Torre de guaita, santuari luni solar, jaciment arqueològic	Diputació de Barcelona
	El Farell	Masia Fortificada	Generalitat de Catalunya
	Matarodona i capella de la Mare de Déu de la Concepció	Masia i capella	Diputació de Barcelona
	El Puig de la Balma	Balma obrada	
	La Mata i Capella de Sant Jaume	Casa i capella annexa Oficina del Parc Natural	Diputació de Barcelona
	La Coma d'en Vila	Masia en desús	Diputació de Barcelona
	El Faure	Masia i molí	Diputació de Barcelona
	La Vall	Masia en desús	Diputació de Barcelona
	Les Refardes	Masia en ruïnes	Diputació de Barcelona
	Cova del Turó del Mal Pas	Cova sepulcral	
	Coves de Mura	Cova natural d'enterrament i inhumació col·lectiva	
	Les Lloses del Camí del Cargol	Tomba	
	Sepultures i balma de Poquerissa	Tomba i balma obrada	Diputació de Barcelona
	Balmes i Casa de l'Espluga	Balma obrada i mas en ruïnes	Diputació de

PLA D'ÚS PÚBLIC DEL PARC NATURAL DE SANT LLORENÇ DEL MUNT I LA SERRA DE L'OBAC
 B. DIAGNOSI DE L'ÚS PÚBLIC A L'ESPAI NATURAL: ELEMENTS I CONDICIONANTS

Municipi	Element arqueològic	Tipologia	Propietat
			Barcelona
	Tines del Docte	Tines	
	Tines del Martinet	Tines	
	Forn de calç i Mas Vergader	Forn de calç i masia	
	Forn d'obra de la Quebeca	Forn d'obra	Dins finca puig de la balma
	Forn d'obra de la Matarodona	Forn d'obra	Diputació de barcelona
	La Teuleria del Puig	Taller i forn d'obra	Dins finca puig de la balma
	La Quebeca		Dins finca puig de la balma
	Monument funerari	Monument funerari	
	Cornadelles	Torre de guaita	
	Ca la Miquela	Masia amb tina	Generalitat de Catalunya
	Ca l'oliva i la tina	Masia i tina	
	Tines del Camí de vallhonestà	Tina	
	Tines d'Ermitanets	Tina	
	Tines de la Casa Vella del Padre	Dues tines separades	
	Tina del Companyó	Tina	
	Tines Camí del Companyó	Tina	
	Tines de les Boines	Tina	
	Tines de Lluca	Tines	
	Tines de Rates pinyades	Tina	
	Tines de l'Olla	Tina	
	Tines del Mal Pas	Tina	
	Tina	Tina	
	Tines de les Balmes Roges	Tines en balmes obrades	Generalitat de Catalunya
	Tines d'Escudelletà	Tines	
	Tines de Ricardo	Tines	
	Tines del Camí de Flequer	Tines	
	Els Hostalets de Daví	Antiga masia hostal	Diputació de Barcelona
	Les Sepultures de les Roquisses	Necròpolis de lloses	
	Castell de la Pera i Església de Santa Maria	Castell amb capella romànica	
	Castell de Rocamur	Castell de roquer i torre de guaita	
	Torre de Lacera, Mas torre,	Torre de Vigilància i	

Municipi	Element arqueològic	Tipologia	Propietat
	Torre dels moros	transmissió de senyals	
	El Dalmau i la Capella S. Pere del Dalmau, forns de pega, calç i obra	Masia, capella romànica, frona de pega, de calç i d'obra	
	El Daví	Masia i forn de Calç	
	Dolmen Creu Vermella	Monument funerari	
	Necròpolis de Coll d'Eres	Lloc enterrament. Inhumació	Diputació de Barcelona
	Cova Simanya	Cova natural amb restes arqueològiques	Diputació de Barcelona
	Cova de la Canal	Cova natural amb restes arqueològiques	Diputació de Barcelona
	Jaciment del Coll del galí o de la Descàrrega	Lloc d'enterrament, inhumació	
	Molí de la Roca	Molí fariner	
	Molí de les Oliveres	Molí fariner	
	Forn d'obra de la Roca, les Oliveres i Pregona	Forn d'obra	
Sant Vicenç de Castellet	Capella de Sant Jaume de Vallhonestà	Capella	
Talamanca	Teuleria de Can Trullars	Forn d'obra	
	Barraca del Camí del Rovell	Barraca de Vinya	
Terrassa	La Torrota de l'Obac	Torre de vigilància i transmissió de senyals òptics	Diputació de Barcelona
	Casa Nova de l'Obac (Terrassa i Vacarisses)	Casa pairal	Diputació de Barcelona
	Capella de Sant Antoni de Pàdua (Terrassa i Vacarisses)	Capella	Diputació de Barcelona
	Casa de la Pastora	Casa per a obrers del forn de vidre	Diputació de Barcelona
	Xalet de l'Obac	Xalet aïllat	Diputació de Barcelona
	Ruïnes de la Serra Llarga	Mas Visigòtic	Diputació de Barcelona
	Pou de glaç de l'Estepar	Dipòsit de gel o neu	Diputació de Barcelona
Vacarisses	Torrota de Vacarisses	Torre de vigilància i transmissió de senyals	
	L'Obac Vell i Capella	Masia amb capella	
	La Calsina	Mas Rònec	Diputació de Barcelona
	Pou de Glaç de l'Obac Vell	Dipòsit de glaç o neu	Diputació de Barcelona

Font: Inventari del Patrimoni Arquitectònic del Parc Natural

En les dades abans presentades s'evidencia la gran abundància d'elements arquitectònics que conformen el patrimoni cultural que es troben vinculats a la història i l'ocupació humana del massís. Ressaltar la gran quantitat de Tines que formen el paisatge del municipi del Pont de Vilomara i Rocafort, la gran quantitat de fortificacions que trobem al municipi de Sant Llorenç Savall i l'abundància de balnes i coves construïdes a Mura.

A continuació es presenta en forma de taula el nombre d'elements inventariats del patrimoni arquitectònic i es defineix una ratio per determinar el nombre de d'elements amb relació a la superfície inclosa de cada municipi dins l'espai natural protegit.

Taula 1.2.3 Elements del patrimoni arquitectònic inventariats per municipi

Municipi	Nombre d'elements inventariats	Superfície inclosa dins l'espai natural protegit (en km ²)	Ratio nombre d'elements per superfície de parc
Castellar del Vallès	5	1310,7	0,38
Granera	2	376,5	0,53
Matadepera	19	1463,3	1,30
Monistrol de Calders	3	348,1	0,86
Mura	35	4255,3	0,82
Pont de Vilomara	23	1052,4	2,19
Rellinars	5	673,3	0,74
Sant Llorenç Savall	22	1582,6	1,39
Sant Vicenç de Castellet	2	221,6	0,90
Talamanca	4	594	0,67
Terrassa	7	763,1	0,92
Vacarisses	6	1052,8	0,57

Font: Inventari del Patrimoni Arquitectònic del Parc Natural de Sant Llorenç del Munt i l'Obac

De la taula s'extreu que els municipis amb una major ratio d'elements arquitectònics per superfície del municipi dins l'espai natural protegit són Pont de Vilomara i Rocafort (2,19), Sant Llorenç Savall (1,39) i Matadepera (1,30). Els municipis amb una menor ratio són Castellar del Vallès (0,38), Granera (0,53) i Vacarisses (0,57).

Del conjunt d'elements inventariats trobem 3 que estan catalogats com a Béns Culturals d'Interès Nacional, que són els béns més rellevants del patrimoni cultural català, declarats per l'Administració de la Generalitat, que els ha d'inscriure al Registre de Béns Culturals d'Interès Nacional. Pel que fa al patrimoni arquitectònic, es classifiquen en: monument històric, conjunt històric, jardí històric i lloc històric. Són El Monestir de Sant Llorenç del Munt, el Castell de Sa Pera a Sant Llorenç Savall i La Torrota de l'Obac.

1.2.2.2 Monestir de Sant Llorenç del Munt

Arquitectònicament, el monestir és una còpia exacta del de Sant Cugat del Vallès, ja que els promotors de la seva construcció eren precisament monjos d'aquest monestir.

L'església té tres naus, amb un transsecte al centre que sosté el cimbori sota els arcs torals. És, doncs, un exemple de la construcció religiosa catalana del romànic. Per a la construcció es van utilitzar pedres de la mateixa muntanya, de color rogenc. No té cap mena de luxe pel que fa a ornaments artístics. L'edifici actual, reconstruït entre el final del segle XIX i mitjan segle XX, respecta l'estructura original construïda al segle XI. Això el converteix en un dels pocs monestirs romànics purs existents en l'actualitat.

El Monestir és una fita per a les poblacions de Sabadell i Terrassa, especialment per aquesta última i actualment s'hi organitzen actes festius i religiosos.

1.2.3 PAISATGE

El paisatge, descrit amb més detall a l'apartat 1, és un dels principals reclams dels visitants del parc. Els perfils de les cingleres combinats amb la vegetació dona un paisatge natural, suau i accessible que contrasta amb les zones urbanitzades i industrials de les zones de plana. Així doncs el visitant se sent atret pel paisatge boscos i rural combinat amb el patrimoni cultural que s'hi pot trobar alhora que és un espai en el que hi ha una infraestructura necessària per a accedir-hi (camins, punts d'informació, aparcaments,...).

Igualment, el fet que La Mola, amb el Monestir, i el Montcau, siguin visibles des de gran part de les zones de plana del seu entorn, fa que siguin fites o objectius de les excursions dels seus habitants, que pretenen conèixer allò que veuen des dels carrers del seu poble.

1.2.4 ESCENARIS I ZONIFICACIÓ DELS RECURSOS

En els recursos per a l'ús públic es poden observar zones amb unes característiques comunes.

- Subsistema nord.
 - Localització: Valls del Montcau i Sant Llorenç Savall.
 - Recursos més importants: El patrimoni cultural dels pobles medievals, les tines del vi del Pont de Vilomara i Talamanca, gran quantitat de fonts a la Vall de Mura, coves i balms obrades.
- Subsistema central.
 - Localització: Massissos més centrals.
 - Recursos més importants: El paisatge, cims i cingleres, coves i balms obrades, ermites i patrimoni religiós, Sant Llorenç del Munt.
- Subsistema sud.
 - Localització: Matadepera, Rellinars, Vacarisses, Castellar del Vallès i Terrassa.
 - Recursos més importants: Paisatge, fonts, masies i torres, molins,

Figura 1.2.1 Mapa de zonificació dels recursos

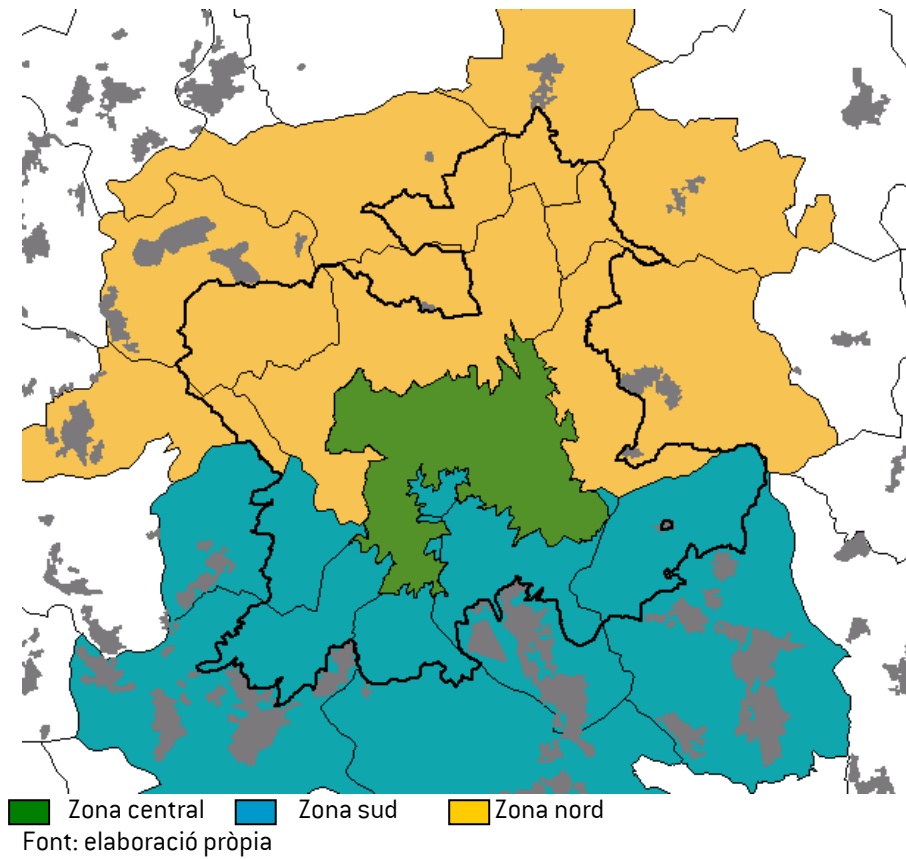

2 VIALITAT I ACCESSOS

2.1 ACCESSOS RODATS AL PARC NATURAL

El Parc Natural de Sant Llorenç i l'Obac es troba en una zona molt poblada i per tant amb una important xarxa viària d'accés. Així doncs les ciutats de Manresa, Terrassa, Sabadell tenen importants eixos que les uneixen entre elles i a Barcelona. Aquesta situació dona una gran xarxa d'accés també al parc a escala territorial.

La C-58 té un paper important d'aproximació a les grans ciutats de l'accés sud al parc, espai per al que també accedeixen gran part dels seus visitants. Aquesta autopista enllaça Barcelona amb Terrassa i Manresa. A partir d'aquestes ciutats es pot accedir a la xarxa de carreteres locals que donen accés directe al parc.

Figura 2.1.1 Principals canals d'accés motoritzat al parc

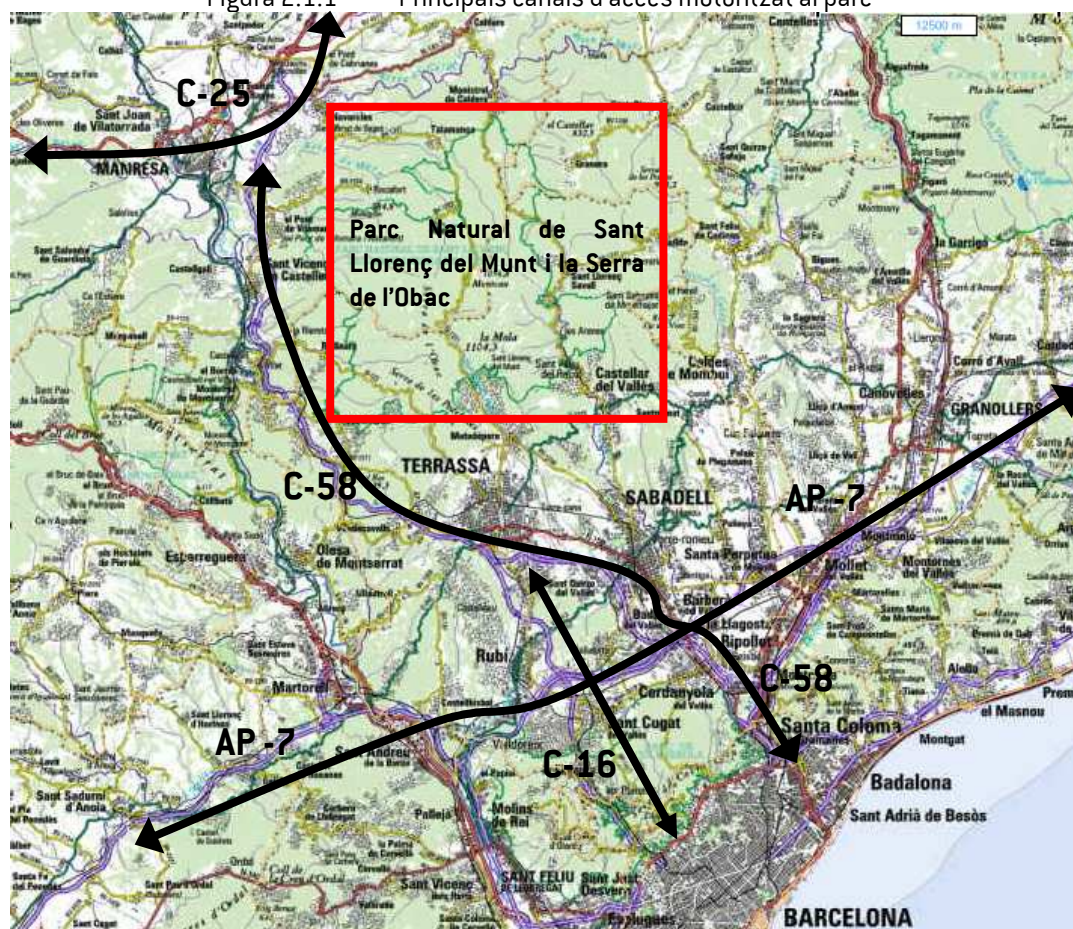

Font: Hipermapa de la Generalitat de Catalunya

PLA D'ÚS PÚBLIC DEL PARC NATURAL DE SANT LLORENÇ DEL MUNT I LA SERRA DE L'OBAC
B. DIAGNOSI DE L'ÚS PÚBLIC A L'ESPAI NATURAL: ELEMENTS I CONDICIONANTS

La AP-7 (autopista del Mediterrani, que prové de València cap a França) i la C-25 (Eix transversal de Lleida a Girona) també són importants eixos de comunicació propers a l'espai natural.

Les principals carreteres que travessen el parc són la BV-1221, que uneix els municipis de Terrassa, Matadepera, Mura, Talamanca i Navarcles, la B-124 que uneix Sabadell amb Monistrol de Calders i la B-122 que uneix Terrassa amb Rellinars.

Figura 2.1.2 Principals carreteres d'accés al parc

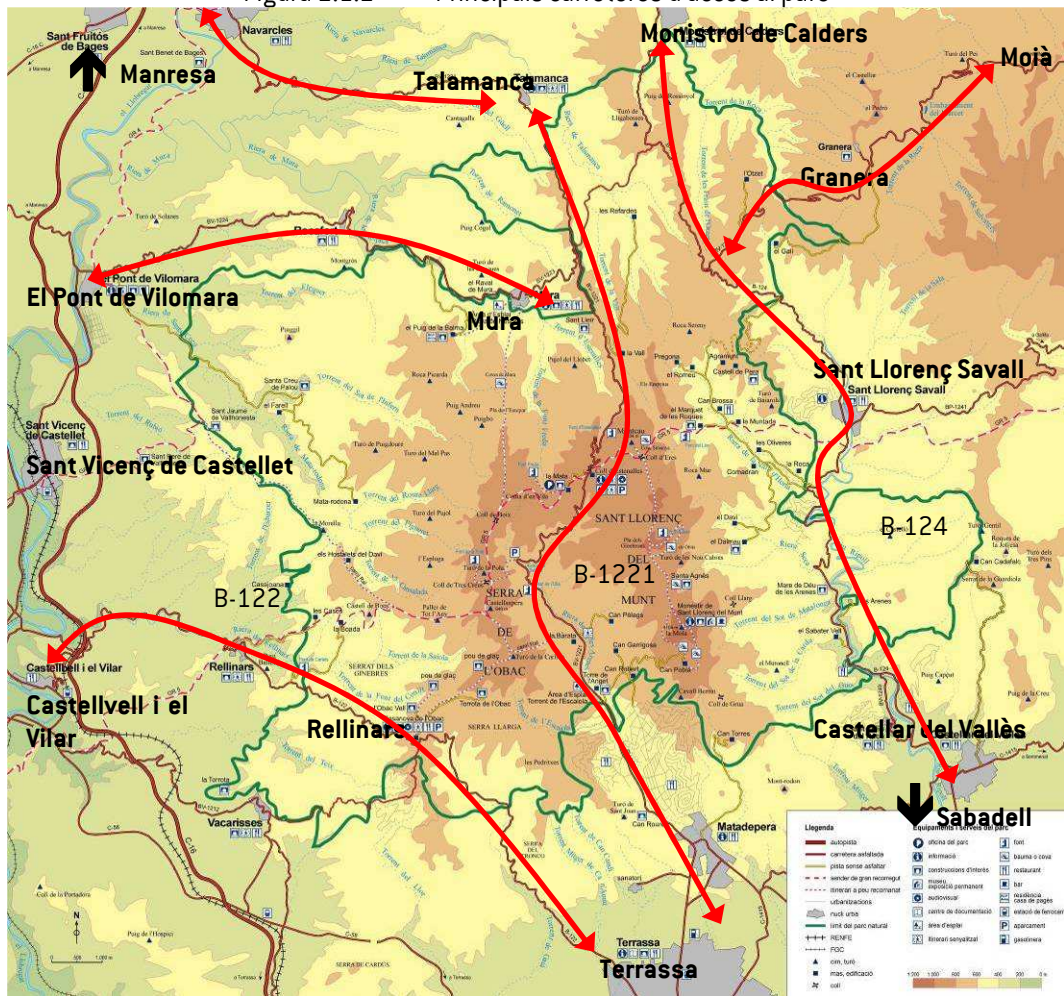

Font: Diputació de Barcelona

Dins aquesta xarxa de carreteres i accessos rodats hi ha un seguit d'aparcaments, que s'expliquen en l'apartat d'equipaments i que s'incorpora en el mapa d'accessos del present Pla.

2.1.2 XARXA DE PISTES DEL PARC

En el parc hi ha una extensa xarxa de pistes que es concentra bàsicament en la part perifèrica del parc. Així mateix hi ha un seguit de mesures de control de l'accés, que es transforma en l'existència de cadenes que tanquen pistes. Aquesta situació dóna un seguit de pistes obertes i tancades al pas de vehicles motoritzats. Les zones amb una regulació de l'accés més important són:

- Les pistes que uneixen l'Obac amb Matadepera, Rellinars o Vacarises.
- La zona de la urbanització dels Caus.
- Zona de Can Pobla, on la pista oberta arriba fins aquesta casa, però més enllà es troba tallada. Aquesta zona té, a més, una regulació específica degut a la gran afluència de visitants que suporta durant els caps de setmana. Els informadors del Pla d'Informació realitzen les tasques de regulació del trànsit, de manera que, comunicant-se amb ràdio, quan l'aparcament de Can Pobla està ple, tanquen amb una cadena en la zona de Can Robert.
- Les rovires. La pista d'accés està tancada amb una cadena.
- L'alzina del Sal-lari, des de l'aparcament fins al Turó de la Pola i els ramals de la zona, que es troben asfaltats.
- Mare de Déu de les Arenes. Les pistes d'accés al santuari i que pugen cap a Matallonga.
- Zona del sabater i el Pujol. Si fossin obertes aquestes pistes uniria la carretera de Sant Llorenç Savall amb la urbanització del Pla de Sant Llorenç.
- Pista d'accés al Pi de les Quatre Besses.
- Vall d'Horta. Diverses pistes existents dins la Vall s'han tancat. Entre altres hi ha la d'accés a la Muntada, que uniria la Vall d'Horta amb Sant Llorenç per la part més alta. I també la pista del Castell de Pera, que uniria el fons de la Vall amb la carretera a Caldes.
- Pista entre La Mata i Mata-rodona.
- Bosc del Rossinyol a Monistrol de Calders.
- Pista del Serrat de l'Otzetó a Granera i de la carretera de Granera al Coll de Traens.
- Pista d'accés a la Serra de les Garses, a Mura.

El motiu de tancament és en molts casos que es tracta d'una pista privada, però en altres es veu motivada per qüestions més d'ordenació de l'ús públic i dels recursos del parc.

2.2 ITINERARIS A PEU DEL PARC

En el parc existeix una àmplia xarxa d'itineraris proposats, ordenats i gestionats des del parc o entitats associades. Els principals punts d'accés d'aquests són identificats a continuació.

Taula 2.2.1 Punts d'accés als itineraris del parc

Itineraris senyalitzats	Sortida
A la cova del Drac per la Mola	Aparcament de Can Pobla
El camí ral	Km 9.2 carretera de Terrassa a Navarcles, passat antic mas de la Barata
Balmes, masies i molins	Centre interpretació de Mura
La Riera de Nespres	Centre interpretació de Mura
Coves de Mura: entre valls i cingleres	Centre interpretació de Mura
A la Mola des del Coll d'Estenalles	Centre informació del Coll d'Estenalles
Més de mil fonts	Centre informació de Mura
La Font de la Portella	Casanova de l'Obac
La Pedra Seca	Església de Sant Pere i Sant Fermí
La Riera de Talamanca	Plaça de l'església de Talamanca
La Torrota de Vacarisses	Plaça de Joan Baya, al costat de l'ajuntament
De Rellinars al Coll d'Estenalles	Plaça de l'ajuntament de Rellinars
De Sant Llorenç Savall a Vacarisses	Plaça de l'església de Sant Llorenç Savall
De Sant Llorenç Savall a coll estenalles	Plaça de l'església de Sant Llorenç Savall

Font: Òrgan gestor del parc Natural de Sant Llorenç del Munt i la Serra de l'Obac

2.3 MITJÀ DE TRANSPORT

El mitjà de transport majoritari utilitzat per accedir al parc és el cotxe particular (71 % dels casos). El segueixen la bicicleta amb un 11%, a peu un 9%, la moto representa un 5% i el bus amb només un 3% del total dels visitants. Veure apartat 12.1.3 de Tipologia de visitants.

Els transports públics d'accés són majoritàriament el bus parc, i altres línies de bus regulars o bé la línia de trens de Terrassa – Manresa que uneixen part dels nuclis urbans que tenen superfície dins el Parc Natural.

2.3.1.1 FERROCARRILS DE LA GENERALITAT DE CATALUNYA

Els ferrocarrils de la Generalitat de Catalunya tenen dues línies diferents que comuniquen Barcelona amb Sabadell i Terrassa i que per tant són vies d'accés a dos municipis importants de les entrades sud del parc.

- Barcelona- Plaça Catalunya – Terrassa (Línia S1)
- Barcelona- Plaça Catalunya – Sabadell (Línia S2)

La línia de Terrassa permet a l'usuari accedir al parc agafant directament el Bus Parc a l'estació del Ferrocarrils.

2.3.1.2 RENFE

La línia C4 de la Renfe prové de Martorell – Barcelona i té final de línia a Terrassa o Manresa. A Terrassa hi ha connexió directe a l'estació de Renfe amb el Bus Parc.

Igualment la línia que continua cap a Manresa rodeja el parc per l'oest i té parada en municipis que en formen part, Sant Vicenç de Castellet i Castellvell i el Vilar. Aquestes estacions tenen la parada en els nuclis del municipi i es troben apartats dels límits dels parcs. A més, no hi ha altre transport públic que acosti al parc o comuniqui aquestes estacions amb els seus equipaments.

2.3.1.3 AUTOCARS

A l'àmbit del parc hi accedeixen diferents companyies d'autocars que fan diferents línies entre els municipis que formen part de l'àmbit d'aquest.

- Transports generals d'Olesa

Vacarisses-Terrassa

Terrassa-Matadepera-Pla de Sant Llorenç

Bus urbà Matadepera Recorregut 01

Bus urbà Matadepera Recorregut 02

Bus urbà Matadepera Recorregut 03

BUS PARC (Terrassa-Rellinars-Castellbell i Terrassa-Mura-Talamanca)

- Costa Alzina, S.L.

Manresa - Pont de Vilomara

Navarcles - Sant Fruitós de Bages – Manresa

- Sarbús

Sabadell - Castellar del Vallès - Sant Llorenç Savall

Castellar del Vallès - El Balcó de Sant Llorenç - Sant Feliu del Racó

Aquests busos permeten un mobilitat entre les principals poblacions del parc i la connexió amb la xarxa de trens i autobusos de més llarg recorregut.

3 GESTIÓ ACTUAL DE L'ÚS PÚBLIC AL PARC

Les definicions que es presenten, envoltades amb un requadre, i els criteris que s'utilitzen al llarg del document per classificar els equipaments d'ús públic s'obtenen del manual de "**Conceptos de uso público en los espacios naturales protegidos**", elaborat per Europarc al 2005.

3.1 INVENTARI I CARACTERITZACIÓ DELS SERVEIS I EQUIPAMENTS PÚBLICS

En aquest apartat es realitza l'inventari dels recursos i equipaments que formen part de l'ús públic al Parc Natural de Sant Llorenç del Munt i l'Obac. Primerament cal definir que s'entén equipaments d'ús públic.

Equipament d'ús públic

Instal·lació fixa o mòbil destinada a donar suport a les activitats i programes d'ús públic. La seva utilitat pot residir en ella mateixa o servir de recurs bàsic per als serveis portats a terme pel personal especialitzat. (Europarc, 2005)



Els equipaments d'ús públic poden ser gestionats directament per l'òrgan gestor, la Diputació de Barcelona, o bé a través de concessions o convenis amb altres entitats. La durada mitjana d'aquestes és de 4-5 anys i es poden anar renovant a través de prorrogues.

Concessió

Modalitat de contractació per la que l'Administració de l'espai protegit transfereix a una persona física o jurídica la prestació d'un servei o ús d'una instal·lació, generalment a canvi d'un cànon i amb unes condicions determinades de prestació (horari, personal, medis,...). L'empresari gestionarà el servei a propi risc i ventura. (Europarc, 2005)

Conveni

Modalitat de gestió per la que l'Administració del espai protegit acorda amb una altra institució o entitat la prestació de serveis en el marc d'una relació de col·laboració. (Europarc, 2005)

3.1.1 EL PROGRAMA D'ÚS PÚBLIC I EDUCACIÓ AMBIENTAL

Programa ús públic

Conjunt ordenat d'actuacions en el qual, dins de la temàtica determinada de la gestió de l'ús públic, es desenvolupa el model d'ús públic que ha quedat explícit en el pla d'ús públic, i es proposen les condicions concretes per el seu desenvolupament i funcionament. (Europarc, 2005)

Fins al moment no ha existit un programa d'ús públic pròpiament dit dins l'espai protegit, tot i que sí que existeix la figura de tècnic d'ús públic a temps parcial, que realitza les funcions de gestió de l'ús públic. Tot i no existir el programa el parc té uns objectius per a l'ús públic:

- Fer compatible l'ús públic amb la conservació.
- Ordenar els fluxos de visitants.
- Oferir equipaments i serveis adequats i de qualitat (implantació del sistema Q de qualitat).
- Promoure l'existència d'iniciatives complementàries públiques i privades.

Aquests objectius s'intenten aconseguir a través de diferents instruments:

- Pla d'informació.
- Programes culturals i pedagògics. (Coneguem els nostres parcs)
- Equipaments.
- Infraestructures i serveis.
- Senyalització i imatge.
- Publicacions i mitjans de comunicació.

A més la Diputació de Barcelona té diversos programes d'ús públic que tots els espais de la Xarxa de Parcs Naturals comparteixen. Es tracta de Viu el Parc, Coneguem els nostres Parcs i el Cercle d'Amics dels Parcs Naturals.

3.1.1.1 VIU EL PARC

L'àmbit del programa de Viu el Parc inclou tota la Xarxa de Parcs Naturals gestionats des de la Diputació de Barcelona. L'Àrea d'Espais Naturals organitza amb els Ajuntaments dels municipis que formen part de cada parc una sèrie d'activitats al llarg de l'any. Aquest programa és de caire cultural on s'inclouen les arts plàstiques, escèniques, literàries, musicals,... amb l'objectiu de divulgar el patrimoni natural i cultural. Al Parc Natural de Sant Llorenç del Munt i l'Obac es desenvolupa entre els mesos d'abril i juliol.

Els principals objectius del Programa són:

- vincular les actuacions adreçades a la protecció, la conservació i la divulgació tant del patrimoni cultural com del patrimoni natural que tenen lloc en l'àmbit territorial de cada parc.
- aprofitar la peculiar dimensió de les pràctiques culturals vinculades als àmbits del lleure que hom pot desenvolupar en un espai protegit, tant si són dirigides a la població local (i en aquest sentit la població escolar hi té una preponderància específica) com a l'estacional o ocasional.
- intensificar la relació i el diàleg entre els diferents agents culturals de la zona i les administracions locals que conformen el parc.

El programa inclou, a més, un apartat d'activitats adreçat a les escoles de 5è de primària dels municipis que formen part del parc. L'empresa concessionària FUSIC és l'encarregada de portar a terme aquestes activitats durant el programa.

3.1.1.2 CONEGUEM ELS NOSTRES PARCS

El Servei de Parcs Naturals de la Diputació de Barcelona, en col·laboració amb els ajuntaments, impulsa el programa d'educació ambiental "Coneguem els nostres parcs", adreçat als escolars. Amb aquesta actuació es vol que els nois i noies de 6è curs d'educació primària identifiquin els elements que integren el medi natural, els ecosistemes i les espècies que hi habiten; reconeixin la seva funció com a espai de lleure; aprenguin a fer un bon ús dels espais naturals públics; i en valorin la seva conservació, alhora que aprenguin a respectar-los.

El programa s'estructura en dues fases; la primera activitat es fa a l'aula visualitzant un audiovisual sobre els parcs, i la segona fase és la sortida a un dels parcs de la Diputació de Barcelona: el Garraf, el Montseny, el Montnegre i Corredor, i Sant Llorenç del Munt i l'Obac.

A continuació es presenta en forma gràfica l'evolució en aquests darrers anys del nombre de grups que han participat en Coneguem els Nostres Parcs a Sant Llorenç del Munt.

Taula 3.1.1 Evolució del nombre de grups que participen en Coneguem els Nostres Parcs al Parc de Sant Llorenç del Munt i l'Obac

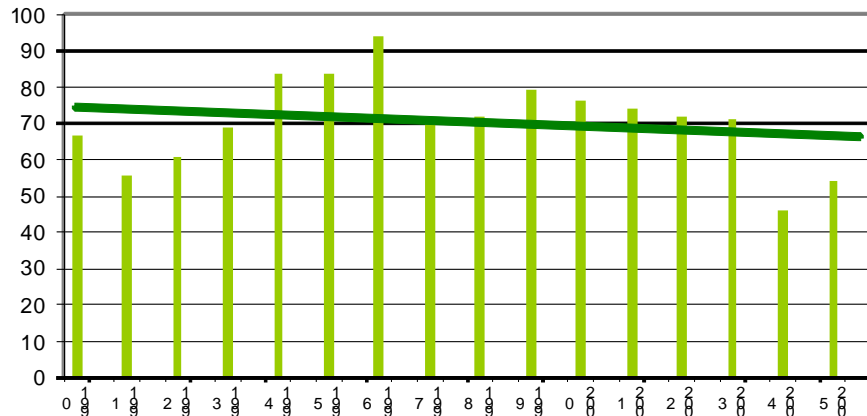

Font: Òrgan gestor del parc

Com es pot observar en la figura l'evolució en el nombre de grups és estable en el temps amb una lleugera tendència a la reducció ens els darrers anys, amb pics màxims els anys 1996 i 1999. A partir del 1999 és quan la davallada d'afluència de visitants al programa ha estat més marcada. Tot i que durant el 2005 es va produir una lleugera recuperació.

La mitjana de visitants que formen part del Programa Coneguem els Nostres Parcs és, en aquests quatre darrers anys, de 1.589 persones.

Figura 3.1.1 Evolució de l'afluència al programa Coneguem els Nostres Parcs

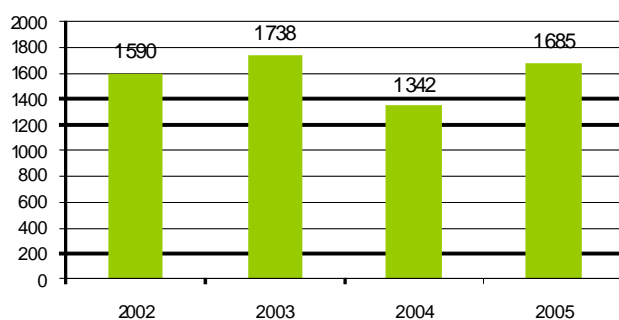

Font: Òrgan gestor del parc

3.1.1.3 CERCLE D'AMICS DELS PARCS NATURALS

El Cercle d'Amics dels Parcs Naturals és un col·lectiu d'usuaris i simpatitzants dels parcs naturals, promogut per la Diputació de Barcelona, que ofereix als seus socis serveis, informació, activitats i possibilitats de participació voluntària en el manteniment i la gestió dels parcs naturals.

Mensualment el Cercle d'Amics organitza sortides per als seus socis als parcs naturals i espais protegits, tant de Catalunya com de fora i promou conferències sobre els espais naturals. A més edita un full informatiu trimestral i una revista monogràfica de caràcter semestral.

El cercle acull en l'actualitat a més de 4.000 persones en les modalitats de soci individual, familiar, juvenil i voluntaris.

Per tal de donar-se a conèixer l'associació participa en fires (Biocultura, SITC,...). També disposa de displays informatius en totes les oficines d'informació del parcs naturals.

3.1.2 EQUIPAMENTS D'ADMINISTRACIÓ

Dins dels equipaments de l'administració del parc s'inclou la Oficina de gestió de l'espai protegit.

3.1.2.1 Oficina del parc

Oficina de gestió

És l'equipament destinat a ubicar l'equip encarregat de la gestió i l'administració de l'espai natural protegit. En ell es porten a terme les funcions d'aplicar el règim de protecció establert, tutelatge, atenció al ciutadà, tramitació administrativa, centre de coordinació d'actuacions i informació de la població local. (Europarc, 2005)

Al Parc Natural de Sant Llorenç del Munt i l'Obac, aquesta funció la compleix la Oficina del Parc de Serveis Tècnics de la Mata. L'oficina té la seva ubicació en un dels dos coberts annexos de la Masia la Mata, un antic mas agrícola del segle XVI, que va ser adquirida per la Diputació de Barcelona i restaurada parcialment durant el 1995 per una escola Taller, ubicat al terme municipal de Mura.

S'hi accedeix per una curta pista forestal que surt del Centre d'Interpretació del Coll d'Estenalles, km 14,8 de la carretera BV-1221 de Terrassa a Talamanca. L'horari d'atenció al públic és de 9 a 14h.

El conjunt està format per diversos coberts i l'antiga Masia en la que hi ha alguns dels espais encara per condicionar i utilitzar.

Veure fitxa de l'equipament a l'annex.

3.1.3 EQUIPAMENTS D'ACOLLIDA I LLEURE

A continuació es fa un inventari dels diferents equipaments d'acollida i lleure que formen part del Parc Natural de Sant Llorenç del Munt i l'Obac.

Equipaments d'acollida

S'inclouen en aquest grup els equipaments en que la seva funció és donar, mitjançant l'atenció personalitzada, serveis d'informació, interpretació i promoció dels espais naturals protegits i el seu entorn.

Equipaments de lleure

La seva funció principal és donar suport a les activitats d'esplai i recreatives.

En aquest grup s'inclouen les àrees d'esplai, àrea de pícnic, miradors, observatoris, senders, rutes, vies ciclistes, vies verdes,... (Europarc, 2005)

3.1.3.1 Centre de documentació del Parc Natural de Sant Llorenç del Munt i l'Obac

Centre de documentació

Equipament destinat a l'arxiu i consulta de la documentació (administrativa, tècnica, històrica, ambiental, etc...) relacionat amb l'espai natural protegit. És concebut com a centre de suport a les activitats de gestió, investigació, estudi i formació de personal. Pot oferir o no servei de préstec extern. (Europarc, 2005).

Amb seu a Terrassa el Centre de documentació del Parc Natural de Sant Llorenç del Munt i la Serra de l'Obac, ofereix un servei bibliogràfic i documental adreçat a la recerca, així com també a donar suport als estudiosos i investigadors que hi fan estudis. També col·labora en els programes de divulgació i informació que es porten a terme sobre el Massís, i en les trobades d'estudiosos que es porten a terme anualment i que són organitzades des de l'Àrea d'Espais Naturals. Aquest equipament no ofereix servei de préstec extern.

El Centre es gestiona de forma indirecta a través d'un conveni amb l'Ajuntament de Terrassa, formant part del Programa integrat d'Educació ambiental de Terrassa, des del qual s'organitzen activitats a grups escolars i altres entitats cíviques, i de la Setmana del Medi Ambient, que inclou activitats dins el Parc Natural o relacionades amb ell.

Entre els serveis dels que disposa destaquem la sala de vídeo i un servei de consulta del seu catàleg a través de la web del Parc Natural de Sant Llorenç del Munt i l'Obac. Actualment el Centre té una mancança estructural d'espai per a emmagatzematge dels documents però té suficient infraestructura per l'atenció al públic.

Els canals de comunicació entre el Centre i l'Oficina del Parc no estan especificats en cap protocol i caldria millorar la coordinació entre els dos equipaments d'administració.

3.1.3.2 Àrees d'esplai

Àrea d'esplai

L'espai a l'aire lliure que pot incloure dotacions com subministrament d'aigua, serveis higienics neteja i recollida de residus, taules, bancs i barbacoes, estacionament de vehicles, circuits per l'exercici físic i jocs infantils, en les que es poden portar a terme diverses activitats recreatives, d'oci i d'esplai durant la jornada. (Europarc, 2005)

Els equipaments dins del Parc Natural de Sant Llorenç del Munt i l'Obac que compleixen amb la definició anterior són:

- Riera de Nespres, Mura
- Les Arenes, Castellar del Vallès
- Torrent de l'Escaiola, Matadepera

La gestió d'aquestes àrees es porta a terme mitjançant concessions amb la Diputació de Barcelona. Actualment la gestió de l'àrea d'esplai de les Arenes està deserta i és el personal del parc qui s'encarrega d'obrir i tancar l'àrea així com del seu manteniment i neteja.

A continuació es presenta en forma de taula els serveis oferts i les principals mancances d'aquests equipaments. Per veure la fitxa de cada un dels equipaments cal consultar l'annex.

Taula 3.1.2 Serveis oferts i mancances detectades amb el treball de camp

SERVEIS OFERTS	MANCANCES DETECTADES
ÀREA ESPLAI RIERA DE NESPRES	
<ul style="list-style-type: none"> – Conjunt històric: Tina per emmagatzemar vi i el poble de Mura – 4 itineraris senyalitzats pròxims – Centre Informació de Mura i proximitat al Molí del Mig – Servei de bar, lloguer de taules i barbacoes i aparcament – Emissora de radio 	<ul style="list-style-type: none"> – Manca de línia telefònica – Manca de senyalització al llarg del poble de Mura – Manca de calefacció – Manca d'ombra suficient en les taules – Falta de capacitat en l'àrea l'aparcament – Aixecament del terra pel creixement de les arrels dels arbres
ÀREA ESPLAI LES ARENES	
<ul style="list-style-type: none"> – Servei de bar, lloguer de taules i aparcament – Dos itineraris pel riu i pel bosc de curt recorregut – Espai proper a l'ermita de la Mare de Déu de les Arenes 	<ul style="list-style-type: none"> – Actualment no està en servei per falta de concessionari – Part dels cartells estan bandalitzats – Pont d'accés trencat per una riuada
ÀREA ESPLAI TORRENT DE L'ESCAIOLA	
<ul style="list-style-type: none"> – Servei de bar, lloguer de taules i barbacoes i aparcament – Escenari per la realització d'activitats – Instal·lacions d'energia solar – Emissora de radio connectada amb la Mola per si tenen algun contratemps 	<ul style="list-style-type: none"> – Desequilibri entre el nombre de barbacoes i la quantitat de taules. Fet que genera conflictes entre usuaris. [35 barbacoes, 40 taules] – Manca de cartell informatiu de les normes d'utilització – Mala ubicació de la caseta de l'àrea d'esplai per tal de poder controlar una zona més àmplia de l'àrea d'esplai – No utilització de l'escenari per realitzar activitats – Problemes de seguretat per robatoris – No existència d'elements d'interès o itineraris

Font: Elaboració pròpia

3.1.3.3 Camins i Itineraris

El Parc Natural de Sant Llorenç del Munt i l'Obac disposa d'una Xarxa bàsica de camins apta per al trànsit de vehicles, recollida en el Pla Especial de protecció i en el Pla de Vigilància i prevenció d'incendis forestals, i que mesura 322 km¹. En aquesta xarxa es realitzen treballs de neteja i manteniment anualment des de la Diputació i l'òrgan gestor del parc.

Aquests 322 km de xarxa bàsica de camins del Parc Natural, pels 136,937 km² que té de superfície, signifiquen 2,35 km de camí per quilòmetre quadrat o 100 ha de superfície. Del total dels 321.905 metres de camins de la xarxa bàsica i del Pla de prevenció d'incendis forestals existeixen 133.680 metres tancats amb cadenats, el que representa el 41,53% del recorregut dels camins.

En aquest apartat es destaquen els camins i itineraris que formen part d'aquesta xarxa i que es promouen des del parc. Entre tots ells destaca el Camí dels Monjos.

Itineraris a peu

Itineraris senyalitzats

Itineraris que es troben marcats amb signes convencionals (fites, senyals, marques, etc.) i indicacions destinades a facilitar la seva utilització, fonamentalment en recorreguts a peu. [Europarc, 2005].

Al llarg de l'extensió del Parc Natural trobem una sèrie d'itineraris senyalitzats que són els que trobem a la taula 7.1.2 i dels quals es ressalten les característiques més rellevants. De tots els itineraris senyalitzats existeix únicament un que està adaptat per tal de que el puguin realitzar discapacitats, aquest surt des de l'equipament de Casanova de l'Obac.

Cada un d'aquests itineraris té un tríptic editat per l'òrgan del parc de la Diputació del Barcelona

¹ Feliu Madaula, 2002, Servei de Parcs Naturals Diputació de Barcelona. Arranjament de camins al Parc Natural de Sant Llorenç del Munt. V Trobada d'Estudiosos de Sant Llorenç del Munt i l'Obac, Monografies 35

Taula 3.1.3 Caracterització dels itineraris senyalitzats

ITINERARIS SENYALITZATS	SORTIDA	LONGITUD	DURADA APROXIMADA	DIFICULTAT	SENYALITZACIÓ
A LA COVA DEL DRAC PER LA MOLA	Aparcament de Can Pobla	4,5 km	1 h 40 min	Mitjana	Fites de color groc
EL CAMÍ RAL	Km 9.2 Carretera de Terrassa a Navarcles, passat antic Mas de la Barata	14,7 km	5 h	Mitjana	Fites amb etiquetes de color blau
BALMES, MASIES I MOLINS	Centre Interpretació de Mura	3,8 km	2 h 40 min	Baixa	Marró
LA RIERA DE NESPRÉS	Centre Interpretació de Mura	3,6 km	1h 20 min	Baixa	Blau clar
COVES DE MURA: ENTRE VALLS I CINGLERES	Centre Interpretació de Mura	4,8 km	3 h	Mitjana	Vermell
A LA MOLA DES DEL COLL D'ESTENALLES	Centre Informació del Coll d'Estenalles	6,0 km	2 h 30 min	Mitjana	Taronja
MÉS DE MIL FONTS	Centre Interpretació de Mura	2,4 km	1h	Baixa	Verd
LA FONT DE LA PORTELLA ²	Casanova de l'Obac	2- 3,5 km	2h- 1h 10 min	Baixa	Rosa
LA PEDRA SECA	Església de Sant Pere i Sant Fermí	4,2 km	3 h	Baixa	Violeta
LA RIERA DE TALAMANCA	Plaça de l'església de Talamanca	3,5 km	2,30 h	Baixa	Gris
LA TORROTA DE VACARISSES	Plaça de Joan Baya, al costat de l'Ajuntament	4 km	2,30 h	Baixa	Blau marí
DE RELLINARS AL COLL D'ESTENALLES	Plaça de l'ajuntament de Rellinars	13,6 km	5h	Mitjana	GR-5 Blanc superior Vermell inferior
DE SANT LLORENÇ SAVALL A VACARISSES	Plaça de l'església de Sant Llorenç Savall	27 km	6h 45 min	Alta	Vermell superior Verd inferior
DE SANT LLORENÇ SAVALL A COLL ESTENALLES	Plaça de l'església de Sant Llorenç Savall	9 km	3h	Alta	GR- 5 blanc superior Vermell inferior

Font: Òrgan gestor del parc

² Itinerari parcialment adaptat per a persones amb mobilitat reduïda.

Al 1999 es va realitzar un estudi sobre el grau de senyalització d'alguns dels itineraris senyalitzats per tal de trobar les mancances que oferien aquests itineraris per un visitant de fora. Es van realitzar els itineraris únicament fent ús dels tríptics informatius i sense cap tipus d'informació externa per tal de detectar les principals mancances dels itineraris estudiats.

A continuació es presenta en forma de taula els itineraris que van ser estudiats i les principals conclusions.

Taula 3.1.4 Rutes i mancances

Itinerari	Principals mancances
Més de mil fonts	Manca l'escala real entre els tríptics informatius i la realitat Manca de senyalització als creuaments Mancances en la ubicació de les fites existents
A la Cova del Drac per la Mola	
Les Coves de Mura	
La Riera de Nespres	
La Riera de Talamanca	

Font: Itineraris del Parc Natural de Sant Llorenç del Munt i l'Obac, 1999

Altres itineraris senyalitzats cal destacar el de la **Font de la Portella**, itinerari adaptat per a persones amb mobilitat reduïda i l'**itinerari de les Tines** (Pont de Vilomara), impulsat conjuntament des de l'ajuntament de Pont de Vilomara i Rocafort i el Consorci de les Valls del Montcau. Conjuntament des de l'ajuntament de Sant Llorenç Savall s'ha impulsat l'**itinerari de la Vall d'Horta**, itinerari autoguiat que transcorre al llarg de la riera de la vall fins la Font del Llor.

A més dels itineraris senyalitzats i que poden ser autoguiats a través dels tríptics del parc, també es troben diferents equipaments del parc que realitzen itineraris guiats per aquests mateix o per altres zones.

Itinerari del 3 Monts

Els 3 Monts és un itinerari turístic lineal dividit en 6 etapes que es poden recórrer en 6 dies. L'etapa més llarga té 24 quilòmetres i la més curta 3'5. El recorregut complet té de 106 quilòmetres de distància, o un total 32 hores caminant.

Es tracta d'un itinerari apte per a tots els públics, malgrat que el grau de dificultat no és excessiu alguns trams presenten desnivell.

Itineraris guiats

Itinerari guiat

Itinerari guiat per una guia o intèrpret de la natura que comunica el patrimoni i els valors dels espais a través d'un recorregut. (Europarc, 2005)

A la taula que trobem a continuació es presenten els itineraris guiats des dels equipaments d'ús públic del parc natural.

Taula 3.1.5 Caracterització dels itineraris guiats

Entitat organitzadora	DESCRIPCIÓ
La Mola	Itinerari geològic: Indrets singulars del Parc Natural de Sant Llorenç del Munt i l'Obac Coneixement de la història i la toponímia dels indrets singulars del Massís (cases de pagès, masies, font, baumes,...)
	Itinerari geològic de Sant Llorenç del Munt Itinerari que tracta la geologia del Massís i el seu entorn. Adaptable dels cursos d'ESO fins a cursos universitaris. També adreçat a particulars.
	Itinerari geològic: Modelat del relleu i vegetació al massís de Sant Llorenç del Munt Itinerari excursionista. Es fan dos recorreguts i s'ha de triar un: Zona de la Mola i Zona del Montcau.
	Itinerari geològic: Les aigües subterrànies a Sant Llorenç del Munt Itinerari espeleològic que es pot tenir dos vessants: un més científic de l'espeleologia i/o un vessant més purament esportiu (visitant les coves). Es fan dos recorreguts i s'ha d'escollir un: Zona de la Cova de Simanya i Zona de les surgències intermitents de la riera de Rellinars.
	Visites guiades al monestir. Visita guiada al conjunt arquitectònic del Monestir de Sant Llorenç del Munt cada diumenge a les 11 h.
Servei de turisme de l'Ajuntament de Terrassa	Bus Parc 2006 –Ruta dels Bandolers Bus Parc 2006 – Tècniques d'orientació
Centre Interpretació del Pont de Vilomara i Rocafort	Itinerari cultural per les Tines. Ruta per les tines que han estat restaurada en els últims anys.
Centre d'Interpretació de Mura	El Molí del Mig i el Puig de la Balma Les Coves de Mura Visita guiada al poble medieval de Mura Visita guiada al poble medieval de Talamanca Visita guiada a la riera de Talamanca
Casa Nova de l'Obac	Història de l'Obac. Itinerari pels voltants de la Casanova de l'Obac on descobrirem la història i a què es dedicaven els amos d'aquesta masia.

Font: Web del Parc Natural de Sant Llorenç del Munt i l'Obac

Camí dels Monjos

El Camí dels Monjos és un camí històric creat arrel de la relació entre els dos monestirs més importants del Vallès Occidental: Sant Llorenç del Munt (la Mola) i Sant Cugat del Vallès. Explica la llegenda que monjos del monestir de Sant Cugat del Vallès van caminar per la Serra de Galliners, passa prop de Terrassa, travessar Matadepera sense travessar cap torrent fins a instal·lar-se a La Mola. A partir d'aquí es camí, amb una llargada total de 23 quilòmetres, es va convertir en la via de comunicació entre els dos centres, a més de l'accés més fàcil a La Mola.

El camí ha estat objecte de restauració i condicionament en els últims anys i s'han estabilitzat els seus marges. Aquestes actuacions s'han dut a terme per tal de millorar un dels accessos més utilitzats i transitats del parc.

Segons Albert Sorolla³, en dues campanyes realitzades l'any 1997 i el 1999-2000, s'ha restaurat el camí en el tram que va des del Pi del Vent fins a les darreres clapes de bosc ja tocant al cim. L'objectiu dels treballs realitzats ha consistit a restaurar i consolidar el camí dels Monjos de manera que es faciliti el pas de la gent i s'eliminin els impactes que aquests puguin ocasionar: descalçaments de sòl, xaragalls,... L'actuació realitzada es pot resumir en els punts següents:

- Eliminar drecceres.
- Millorar els drenatges per facilitar el manteniment del camí. Les actuacions van descarregant paulatinament l'aigua d'escorrentiu. Les trenques són sempre amb pedra vista collada per facilitar-ne el manteniment i dotar-les de major resistència.
- Facilitar el pas possibilitant la utilització del camí per als animals de càrrega.
- Consolidar el camí actual.
- Consolidar estructures antigues.

Al novembre del 2006 s'ha signat un conveni de col·laboració entre la Diputació de Barcelona i els ajuntaments de Sant Cugat, Terrassa, Matadepera i Sant Quirze del Vallès per impulsar el Camí dels Monjos. L'objectiu del conveni és la revitalització del camí des del punt de vista històric, cultural i mediambiental, i la seva promoció com a producte turístic. En aquest conveni la Diputació de Barcelona es compromet a realitzar la senyalització vertical de tot el recorregut, a través del Vallès Natural i a l'edició de material de promoció del Camí dels Monjos.

Camí del Montcau

El Montcau és un dels espais més visitats, i per tant el seu camí d'accés un dels més utilitzats. L'accés al cim es realitza a través de roqueters d'una alta fragilitat, que degut a l'alta freqüentació sense una adequació correcta ha portat a una degradació del sòl i la vegetació en determinades zones. Per tal d'evitar aquesta situació s'ha engegat el Programa de restauració, consolidació i senyalització del Camí del Montcau.

³ Albert Sorolla Edo, 2002, Naturalea Conservació, S.L. La restauració del camí dels Monjos al Parc Natural de Sant Llorenç del Munt i l'Obac. V Trobada d'Estudiosos de Sant Llorenç del Munt i l'Obac, Monografies 35

Itineraris en cotxe

El parc ha promogut tres rutes en cotxe parcialment a l'interior i que recorren els seus paisatges més característics. Es tracta d'itineraris que transcorren les principals carreteres que travessen el parc.

Taula 3.1.6 Caracterització dels itineraris en cotxe

Ruta	Nom	km	Descripció	Elements d'interès
1	Al Bages per la Vall del Llobregat	30	Des de l'Obac per la carretera B-122 passant per Rellinars, fins arribar a Castellvell i el Vilar, on girem al nord cap a Sant Vicenç de Castellet i el Pont de Vilomara per la carretera BV-1229. En aquest últim poble ens dirigim cap a Rocafort i seguint la BV-1223 arribem a Mura, final de l'itinerari.	Bosc de la Serra de L'Obac. Vall del Llobregat (patrimoni industrial) Viles medievals del Bages
2	Del Vallès al Bages travessat el parc	45	Des de Terrassa cap a Matadepera per la B-122 i resseguint el Torrent de les Arenes ens endinsem al parc per la carretera BV-1221 fins arribar a Talamanca i Navarcles passant pel Coll d'Estenalles	Riera de les Arenes Coll d'Estenalles Pobles històrics del Bages
3	Per les Valls del Ripoll i el Calders cap al Moianès	52	Des de Terrassa o Sabadell arribem fins a Castellar del Vallès, on seguint la B-124 recorrem Sant Llorenç Savall, Monistrol de Calders i arribem fins a Calders. Una possible variant és arribar fins a Mojà.	Vall del Riu Ripoll Subcomarca del Moianès

Font: Òrgan gestor del parc

3.1.3.4 Àrees d'aparcament

Àrea d'aparcament

Espai senyalitzat i habilitat per l'estacionament de vehicles que a més facilita l'accés ordenat dels visitants amb l'objecte de disminuir els impactes sobre l'entorn. (Europarc,2005)

Dins l'àmbit del Parc Natural de Sant Llorenç existeixen zones que són exclusivament àrees d'aparcament i altres que formen part d'altres infraestructures i equipaments existents dins l'àmbit d'aquest com són àrees d'esplai o punts d'informació. A la taula que es presenta a continuació trobem la caracterització d'aquestes.

PLA D'ÚS PÚBLIC DEL PARC NATURAL DE SANT LLORENÇ DEL MUNT I LA SERRA DE L'OBAC
B. DIAGNOSI DE L'ÚS PÚBLIC A L'ESPAI NATURAL: ELEMENTS I CONDICIONANTS

Taula 3.1.7 Caracterització de les àrees d'aparcament

Nom aparcament	Localització	Tipus de gestió	Aforament total	Places autocars	Places turismes	Places motos	Places bicicletes	Places reservades	Superfície (m ²)
Mare de Déu de les Arenes	km 13,200 B-124	propietat diputació	40	-	40	-	-	-	700
ermita mare de déu de les Arenes	km 13,150 B-124	propietat diputació	35	-	35	-	-	-	650
àrea d'esplai les Arenes	km 12,285 B-124	propietat diputació (concessió amb Recursos solidaris)	40	-	40	-	-	-	2700
L'Obac	km 10 B-122	propietat diputació (concessió amb CIMA)	55	-	55	-	al restaurant La pastora	-	850 m lineals
itinerari de les Tines	km 4,1 B-1224 entrada Oristrell		10	-	10	-	-	-	100
La Falconera	km 16 BV-1221	propietat diputació	6	-	6	-	-	-	160
Àrea d'esplai Torrent de l'Escaiola	km 7,5 BV-1221	concessió amb Nous Reptes	58	-	58	-	-	-	2800
Àrea d'esplai Riera dels Nespres	km 1 camí veïnal de Mura a Rocafort	concessió amb Recursos Solidaris	25	-	25	-	-	-	120
Coll d'Estenalles	km 14,8 BV-1221	propietat Diputació	111	10	111	-	-	-	3100
Alzina del Sal.lari	km 11 BV-1221	propietat Diputació	53	-	53	-	-	-	1950
Feixes del Marquet	camí del Marquet de les Roques km 2,9	propietat Diputació	80	-	80	-	-	-	2095
La Muntada	camí del Marquet de les Roques km 2,2	propietat Diputació	10	-	10	-	-	-	220
Pont de La Muntada	camí del Marquet de les Roques	propietat Diputació	15	-	15	-	-	-	300
Escoles de Mura ⁴	c/ de les escoles	Municipal	12	-	12	-	-	-	-
L'Obac (aparcament carretera)	km 10 B-122								

Font: Òrgan gestor del parc

⁴ A Mura hi ha altres aparcaments municipals amb capacitat per un total de 197 cotxes i 3 autocars (2.000m²)

Taula 3.1.8 Serveis i equipaments dels aparcaments

Nom aparcament	Senyalització àrea d'aparcament	Senyalització de les places d'aparcament	Sanitaris	Aigua potable	Informació mural	Informació interactiva	Papereres	Contenidors	Inici itinerari
Mare de Déu de les Arenes	si	no	no	no	no	no	no	si	no
ermita mare de déu de les Arenes	no	no	no	no	no	no	no	no	no
àrea d'esplai les Arenes	si (l'àrea d'esplai)	si	si (a l'àrea d'esplai)	si (a l'àrea d'esplai)	no	no	no	si	si (2)
L'Obac	si	no	si (als edificis de l'Obac i la Pastora)	si	si	no	si	si	si
itinerari de les Tines	no	no	no	no	no	no	no	no	si a 1500m
La Falconera	no	no	no	no	no	no	si	no	no
Àrea d'esplai Torrent de l'Escaiola	si	si	si	si	no	no	si	si	no
Àrea d'esplai Riera dels Nespres	si	si	si	si	no	no	si	si	no
Coll d'Estenalles	si	si	si (al centre d'interpretació)	si (al centre d'interpretació)	si	no	si	si	si
Alzina del Sal.lari	no	si	no	no	si	no	si	no	no
Feixes del Marquet	si		no	no	no	no	no	no	no
La Muntada	no	no	no	no	no	no	no	si	no
Pont de La Muntada	no	no	no	no	no	no	no	si	no
Escoles de Mura	Si	-	Si (al Centre d'Informació)	Si (al Centre d'Informació)	no	no	no	no	si
L'Obac (aparcament carretera)									

Font: Òrgan gestor del parc

PLA D'ÚS PÚBLIC DEL PARC NATURAL DE SANT LLORENÇ DEL MUNT I LA SERRA DE L'OBAC
 B. DIAGNOSI DE L'ÚS PÚBLIC A L'ESPAI NATURAL: ELEMENTS I CONDICIONANTS

Taula 3.1.9 Necessitats dels aparcaments del parc

Nom aparcament	Senyalització dels límits de l'àrea d'aparcament	Delimitació de les places d'aparcament	Senyalització a les ppals vies d'accés	Capacitat de l'aparcament	Accés			Presència cartell parc	Punt d'inici d'itinerari	Presència de contenidors /papereres
					minusvàlids	bicis	autocars			
Coll d'estenalles	Si natural	no	No	111	No	No	Si	Si	Si	Si / Si (vidre)
Alzina del sal.lari	Si natural	Si	No	53	no	no		si	Si	Si /no
La Falconera		no	no	6	no	no		no	No	Si /no
Obac - carretera B122 Km 9,9	si	No	Si	4	no	no	Si	Si	No	Si / no
Casanova de l'Obac	si	Si		55	Si	Si				
Ermida mare de déu de les arenes	Si	No	No	40	No	No		no	no	Si / no
Les arenes	Si	No	Si		-	-	si	si	si	Si/no
Feixes del Marquet	si	No	Si	90	No	No		no	no	No / no
Pont de La Muntada	no	No	No	15	No	No		no	no	Si /no
La Muntada										
Àrea d'esplai la Riera dels Nespres	Si	Si	Si	25	No	No		No	si	Si / si
Àrea d'esplai de les Arenes	si	si	Si	40	No	No		no	si	Si / no
Àrea d'esplai el Torrent de l'Escaiola	Si, natural	si	A la carretera no A la carretera interna si	58	No	No		No	no	Si / si
Itinerari de les Tines	no		no	10	No	No		no	si	No / no
Escoles de Mura	Si	-	si	12	-	-		No	Si	No / no

Font: Òrgan gestor del parc

Es pot observar com la capacitat total de places d'aparcaments al Parc Natural de Sant Llorenç del Munt i l'Obac és de 720 places, totes elles per turismes i únicament 10 per autocars. Aquestes 10 es troben a l'àrea del Coll d'Estenalles. Un 15% d'aquestes àrees d'aparcament es troben en propietat privada.

La distribució d'aquestes places en els municipis que formen part del parc es localitza als municipis de Castellar del Vallès (21%), Terrassa (8%), Pont de Vilomara (1%), Mura (39%) i Matadepera (31%).

Un 45% d'aquestes àrees d'aparcament es troben senyalitzades des de la carretera. I només en un 36% es troben senyalitzades les places d'aparcament.

Elements d'informació mural la tenen el 18 % de les àrees d'aparcament. La informació mural dóna informació sobre el parc o en el cas del Marquet de les Roques es dóna informació sobre la pràctica de l'escalada.

Pel que fa al sistema de recollida de les deixalles un 45% presenta papereres i un 36% contenidors. Tot i això un 32 % dels aparcaments no tenen cap sistema de recollida.

A més dels descrits anteriorment cal comptar amb els aparcaments adequats pel Consorci de les Valls del Montcau en els nuclis de Mura i Talamanca.



3.1.3.5 Equipaments públics de restauració

Actualment existeixen a l'àmbit del parc dos restaurants que són propietat de la Diputació de Barcelona però que es troben gestionats per empreses externes a través de concessions:

– Restaurant de la Mola

Ubicació	Ubicat al cim més alt del massís, La Mola
Gestió	Nous Reptes
Adreça	Cim de La Mola, Parc Natural de Sant Llorenç del Munt i l'Obac
Telèfons	937435454 // 629503040
Dies i hores d'obertura	Obert de dilluns a divendres de 10h. a 16h, amb servei de restaurant i bar. Divendres nit, obert fins a les 00h. Dissabte, obert de 9h a 00h. Diumenge, obert de 9h. a 17h. Sopars divendres i dissabtes ,només per encàrrec.
Itineraris	A la Mola des del Coll d'Estenalles A la Cova del Drac per la Mola

– Restaurant la Pastora

Ubicació	Annex a l'equipament cultural de Casa Nova de l'Obac
Gestió	Cima (concessionari CI Obac), que ho té subcontractat a l'empresa Antxell
Adreça i accessos	B-122 Carretera de Terrassa a Rellinars - Km. 9,8
Telèfons	937435472 - 609703734
Dies i hores d'obertura	Caps de setmana i festius. Esmorzars: de 09:30 a 12:00 hores. Dinars: 13:00 a 16:30 hores. Sopars: hores convingudes
Itineraris	La Font de la Portella La Torrota de l'Obac

3.1.4 EQUIPAMENTS D'INFORMACIÓ

3.1.4.1 Punts informació

Punt informació

Equipament destinat a la recepció i informació de visitants (sobre activitats, oportunitats de l'ús públic, ofertes d'allotjament, instal·lacions disponibles, material de suport per a un millor coneixement de l'espai protegit, etc...). Aquest punt pot estar o no atès per personal. (Europarc, 2005)

Definició interna del Parc Natural de Sant Llorenç i la Serra de l'Obac:

Espais on hi ha informació del parc, la persona d'atenció al públic és l'informador del Pla d'informació

Els punts d'informació existents actualment en el Parc Natural són:

- Punt d'Informació a Talamanca
- Punt d'Informació de Monistrol de Calders

Tot ells estant atesos per una persona física i ofereixen els serveis d'informació presencial al públic, distribució i venda de publicacions relacionades amb el parc natural i recullen de forma sistemàtica els suggeriments dels usuaris del servei. Tots ells estan gestionats a través de concessions amb la Diputació de Barcelona.

A l'annex trobem un fitxa descriptiva que ens dona dades més precises sobre cadascun d'aquests tres equipaments. A continuació es presenten els principals serveis que ofereixen aquests i les mancances detectades amb el treball de camp.

Taula 3.1.10 Serveis oferts i mancances observades en els punts d'informació del parc

SERVEIS OFERTS	MANCANCES
PUNT INFORMACIÓ TALAMANCA	
– Exposició sobre la floració al Parc Natural	– Manca de senyalització – Manca de telèfon i internet – Manca d'equipaments
PUNT D'INFORMACIÓ DE MONISTROL DE CALDERS	
– Itineraris senyalitzats GR-177 i GR-3	– Manca d'infraestructures de comunicació (telèfon, mail,...) – Mala senyalització del Punt d'Informació al municipi

Font: Elaboració pròpia

Està en projecte l'obertura de dos punts d'informació més, als municipis de Matadepera i Rellinars. La principal característica d'aquests és que no seran atesos per una persona física sinó que seran punts interactius. Disposaran d'un ordinador amb pantalla tàctil des de la qual es podrà consultar la pàgina web de la Diputació de Barcelona.

- Punt d'Informació interactiu de Matadepera (obertura prevista durant el 2006)
- Punt d'Informació interactiu de Rellinars (obertura prevista durant el 2006)



3.1.4.2 Centres d'informació

Centres d'informació

Són equipaments punt de referència de tota l'oferta d'ús públic i que estan destinats a complir els serveis de recepció, informació i interpretació relacionats amb l'espai natural protegit, els seus valors naturals i culturals i la seva gestió, així com de l'orientació de la visita a través d'informació de l'oferta d'ús públic, i de promoció i desenvolupament de programes d'activitats i serveis vinculats al ús públic i a la educació ambiental. La informació i la interpretació es realitza tant amb atenció personalitzada com amb exposicions interpretatives. (Europarc, 2005)

Definició interna del Parc Natural de Sant Llorenç i la Serra de l'Obac:

Centres on s'ofereix informació del parc i es poden dur a terme activitats d'educació ambiental, també poder haver-hi exposicions.

Al Parc Natural de Sant Llorenç del Munt i l'Obac trobem una conjunt d'equipaments que compleixen l'anterior definició, tots ells estan gestionat a través de concessions amb la Diputació de Barcelona, a excepció del Centre d'Interpretació del Coll d'Estenalles.

- Centre d'Informació de Mura
- Centre d'Informació al Monestir de Sant Llorenç del Munt

- Centre d'Informació del Pont de Vilomara i Rocafort
- Centre d'Informació de La Muntada
- Centre d'Informació del Marquet de les Roques i masoveria del Marquet

Aquests equipaments es troben perfectament caracteritzats en l'annex del present document. El que es presenta en forma de taula són els principals serveis que s'ofereixen als visitants i les principals mancances detectades amb el treball de camp i fruit de les entrevistes realitzades amb els responsables dels equipaments en qüestió.

Taula 3.1.11 Serveis oferts i mancances en els centres d'informació del parc

SERVEIS OFERTS	MANCANCES
CENTRE D'INTERPRETACIÓ DE MURA	
<ul style="list-style-type: none"> – Exposició permanent des de fa 10 anys “A l'abric del Rocam i Mura” – Audiovisuals de l'exposició (2 complementaris) – Accés a 4 itineraris (Més de mil fonts, La Riera de Nespres, Coves de Mura: entre valls i cingleres, Balmes, masies i molins) – Itinerari guiat a les Coves de Mura 	<ul style="list-style-type: none"> – Antiguitat de l'exposició permanent ha fet que estigui desfasada
CENTRE D'INFORMACIÓ DEL MONESTIR DE SANT LLORENÇ DEL MUNT I L'OBAC	
<ul style="list-style-type: none"> – Exposicions: 'Història del Monestir de Sant Llorenç del Munt' i Cartells explicatius de l'entorn del monestir. – Visites guiades al monestir els diumenges a les 11 h. – Oferta pedagògica bàsicament en temes de geologia, però amb poca afluència. – Restaurant de La Mola (capacitat per 99 persones) i amb un alt nivell d'afluència. – Dues taules d'orientació vella bon estat de conservació 	<ul style="list-style-type: none"> – Falta de senyalització dels accessos – Problemes amb el distribuïdor de les publicacions del parc – Taula orientació vella de ceràmica en bon estat, però la nova de vinil, degradada. – Cartells dels itineraris exteriors perduts i degradats – Exposició sobre el monestir de la Sala Galilea, no en funcionament degut a la degradació – Problemes d'abastament de serveis – Falta de capacitat per les aigües residuals amb pics d'usuaris
CENTRE D'INFORMACIÓ DEL PONT DE VILOMARA I ROCAFORT	
<ul style="list-style-type: none"> – Exposició permanent les Tines i el Vi (molt actual) – Dos itineraris guiats a les Tines (Vall de Flequers i Riera de Santa Creu de Palau) 	<ul style="list-style-type: none"> – Mala cobertura de l'emissora de ràdio – Manca de senyalització dins del municipi

	<ul style="list-style-type: none"> – Poques visites
CENTRE INFORMACIÓ LA MUNTADA	
<ul style="list-style-type: none"> – Exposició temporal: “Les flors de Sant Llorenç Savall” – Propera obertura de l'exposició permanent: “El foc” – Sala polivalent – Itineraris (GR-5, Itinerari al Castell de Pera i itineraris senyalitzats des de l'Ajuntament de Sant Llorenç Savall) – Conjunt arquitectònic: Masia de la Muntada (vinculada al llegendari bandoler Joan Muntada) – Realització d'itineraris pedagògics – Accés a sales principals per a persones amb mobilitat reduïda. – Guia d'activitats pedagògiques 	<ul style="list-style-type: none"> – Accessos des de la carretera dolents, manca de senyalització adequada – Falta de comunicacions telefòniques – Dificultat en l'abastament de serveis (Poca pressió de l'aigua) – Manca de senyalització a la casa i al mirador – Falta de dinamisme en la realització de les activitats
MARQUET DE LES ROQUES	
<ul style="list-style-type: none"> – Conjunt històric del Marquet de les Roques – Sala polivalent (petita) – Pati tancat amb ombra per a realitzar-hi activitats – Espai d'exposició utilitzat per la realització d'activitats – Realització d'activitats pedagògiques – Itinerari senyalitzat- GR5 – Exposició permanent “La Colla de Sabadell” 	<ul style="list-style-type: none"> – Dèficit estructura del Marquet per poder realitzar activitats i visites – Mala senyalització des de la carretera – Manca de sala tancada amb suficient capacitat per a realitzar-hi activitats – Manca de difusió de les activitats

Font: Elaboració pròpia

3.1.5 EQUIPAMENTS D'INTERPRETACIÓ, EDUCACIÓ AMBIENTAL I CULTURALS

3.1.5.1 Centres de visitants

Centres de visitants

Són equipaments punt de referència de tota l'oferta d'ús públic i que estan destinats a complir els serveis de recepció, informació i interpretació relacionats amb l'espai natural protegit, els seus valors naturals i culturals i la seva gestió, així com de l'orientació de la visita a través d'informació de l'oferta d'ús públic, i de promoció i desenvolupament de programes d'activitats i serveis vinculats al ús públic i a la educació ambiental. La informació i la interpretació es realitza tant amb atenció personalitzada com amb exposicions interpretatives. (Europarc,

2005]

Definició interna del Parc Natural de Sant Llorenç i l'Obac:

Centres d'interpretació, amb exposicions i/o audiovisuals, també s'hi poden realitzar activitats d'educació ambiental.

Segons el manual Europarc els centres de visitants són assimilables als centres d'informació, però en el Parc Natural s'han separat degut a les característiques diferencials dels equipaments. Aquests són el Centre del Coll d'Estenalles i la Casanova de l'Obac, els dos principals equipaments d'educació ambiental del parc.

Taula 3.1.12 Serveis oferts i mancances en els centres de visitants del parc

CENTRE DE VISITANTS DEL COLL D'ESTENALLES	
<ul style="list-style-type: none">– Audiovisual del parc natural de Sant Llorenç del Munt i l'Obac– Exposició permanent amb expositors adaptats a diferents públics– Escenari de programes com "Viu el Parc" i "Coneguem els Nostres Parcs"– Itineraris senyalitzats [Pujada al Montcau, A la Cova Simanya, A la Mola des del Coll d'Estenalles]– Àrea aixopluc– Aparcament per autocars	<ul style="list-style-type: none">– Mala audició de l'audiovisual– Problemes amb la recollida selectiva i les deixalles es recullen únicament un dia a la setmana– Recollida aigua de pluja en un dipòsit– Fossa sèptica presenta problemes en cas de molta afluència al equipament– Exposició antiga– Inexistència aigua potable a l'exterior del Centre d'Interpretació del Coll d'Estenalles
CENTRE DE VISITANTS CASANOVA DE L'OBAC	
<ul style="list-style-type: none">– Accés persones amb mobilitat reduïda– Itinerari adaptat persones amb mobilitat reduïda "Casa Vella"– Itinerari senyalitzat Font de la Portella– Audiovisual Permanent la Megafada– Exposicions permanents: "Els parcs de sant Llorenç del Munt i la Serra de l'Obac" i "El paisatge mediterrani: Sant Llorenç del Munt i l'Obac"– Futur Centre d'Interpretació de l'Activitat Industrial al medi natural [aigua, vi, aiguardent, vidre, carbó, gel i calç]– Casa, ermita, era [Antiga fàbrica de vidre]– Disposen d'un Pla d'Emergències en aplicació	<ul style="list-style-type: none">– Accés bo només des de Terrassa, si vens de Rellinars has de fer una infracció per entrar a les instal·lacions– Antiguitat de l'audiovisual de la Megafada, que fa que aviat no es pugui fer el manteniment per antic. Concepte del vídeo antiquat, doncs parla de l'Anella Verda.– Manca aparcament per autocars, ja que es porten a terme activitats en grup– Falta de manteniment en algun espai de la exposició.– Manca de senyalització cap d'elements d'interès com la ermita, el pou de glaç o el camí cap la Torrota de l'Obac.

<ul style="list-style-type: none">– Activitats d'educació ambiental. Temes d'interpretació: Biodiversitat, relleu, transformació paisatge, geografia i Ruta dels Bandolers. Descoberta per a infantil (més experimental)– Restaurant la Pastora	
--	--

Font: Elaboració pròpia

Cal dir que els equipaments de **La Muntada** també realitza activitats d'educació ambiental i que el **Marquet de les Roques** activitats regularment de caire cultural i educatiu.

Actualment des de l'Ajuntament de Sant Llorenç Savall i la Diputació de Barcelona s'està engegant la iniciativa de crear un equipament interpretatiu dedicat al bosc i al foc. Aquest equipament neix després de l'incendi de l'any 2003 a la zona. Actualment està en procés de redacció el Pla director de l'equipament, però tot i així es poden avançar els temes claus del futur centre.

- Les referències mitològiques (Hèlios i el carro de foc), els orígens de la filosofia clàssica que posen de manifest que el foc ha estat present des de l'Antiguitat com a element fonamental, caracteritzat per la seva ambivalència, com a element benefactor i element malfactor.
- Les referències locals: el foc ha format part de la vida quotidiana i l'activitat econòmica de la zona. La vida rural tradicional, les masies, el treball al bosc, els carboners, les cremes controlades de rostoll, el foc que es feia per espantar les salvatgines, les rondalles i llegendes de Sant Llorenç que s'explicaven a la vora del foc...
- Les característiques del bosc de la zona de Sant Llorenç: pinedes amb brolla, alzinar amb marfull, rouredes, vegetació de ribera... Els valors del bosc i del paisatge.
- Els efectes del foc en el medi natural: els incendis forestals constitueixen actualment la principal causa de destrucció dels boscos de la regió mediterrània, amb un increment important en els darrers anys del nombre d'incendis i de la seva freqüència. Com fer front al risc d'incendis? Quins són els sistemes de prevenció adequats? Camins, hidrants, basses, tallafocs?
- En el bosc mediterrani els focs són habituals. Antecedents d'incendis a la zona. El foc afecta el Pi de les Quatre Besses (1917).
- El drama humà i ecològic de l'agost de 2003: la crònica de l'incendi. La implicació del voluntariat. L'extensió de l'incendi. Les tres classes de foc forestal (de capçada, superficial i subterrani) en el territori. El paisatge després de l'incendi. Les traces humanes en el bosc (feixes, rases d'aigua, cabanes de vinya...). Els efectes en el relleu i el perill de l'erosió. Què cal fer després de l'incendi forestal? Quan els terrenys cremats es regeneren sols, sense necessitat de cap acció antròpica? La regeneració espontània d'espècies rebrotadores (alzina) o germinadores (pi blanc, pi pinyer), el rebrot dels arbustos (garric i roldor)...
- Com s'ha de gestionar el bosc? Quines són les claus d'una bona gestió silvícola? Quina relació té tot plegat amb la planificació territorial i amb els nous models d'ús i abús del territori? Plans de prevenció i de gestió.

Sobre la base de totes aquestes qüestions, el projecte articularà un fil explicatiu atractiu i dinàmic, ple d'emoció i d'impacte en el visitant, en el que s'estructuraran els diferents temes i arguments.

3.1.6 EXPOSICIONS I MATERIAL AUDIOVISUAL

3.1.6.1 Exposicions

En els diferents equipaments del parc es troben exposicions, majoritàriament permanents, que exposen els principals valors del parc i els seus elements.

Taula 3.1.13 Serveis oferts i mancances en els centres de visitants del parc

Espai	Nom	Descripció de l'exposició	Comentaris
CI El Marquet de les Roques	La Colla de Sabadell (Fundació La Mirada)	Exposició permanent produïda per la Fundació La Mirada i organitzada per la Masoveria del Marquet, que explica la història de la Colla de Sabadell i la seva relació amb el Marquet a través de Pere Quart.	Exposició amb un nivell acadèmic molt elevat.
CI La Mola	Història del Monestir de Sant Llorenç	Descripció de la història del Monestir de Sant Llorenç i l'evolució de la construcció en el punt més alt del massís.	
CI de Mura	A l'abric del rocam	És un recorregut per l'ocupació humana del vessant nord del Parc Natural: les balmes obrades, evolució de les activitats econòmiques, llegendes i mites d'aquest vessant.	És una exposició que ja té 10 anys, i que es troba desfasada educativament.
CI Pont de Vilomara i Rocafort	Exposició les Tines i el Vi	És una exposició que descobreix les tines del parc natural i explica el perquè i el com van ser construïdes i la utilitat que tenien en l'època.	Molt actual, tracta un tema de recent descoberta i promoció.
CI Talamanca	Floració al Parc Natural de Sant Llorenç del Munt i l'Obac	Exposició itinerant. L'exposició recull fotografies de flors que es poden observar al massís de Sant Llorenç del Munt. Es recullen 150 espècies de plantes per ordre de floració i s'indica la tendència cromàtica de la flor.	Exposició d'un gran valor visual, però amb un tema molt específic i científic.
CV Coll Estenalles	El Parc Natural de Sant Llorenç del Munt i l'Obac	Breu descripció de les principals característiques del parc, la seva formació i els principals valors pel qual es va convertir en un espai protegit. Aquesta exposició té plafons ideats per a adults i altres per a infants.	Exposició antiga que encara manté l'interès però on potser caldria una actualització.
CV Casanova de l'Obac	Els parcs de Sant Llorenç del Munt i la Serra de l'Obac	Exposició permanent itinerant realitzada amb motiu del 30 aniversari del parc. S'explica la història del parc al llarg dels anys i com ha anat canviant la seva protecció.	Exposició relativament actual, però amb un interès puntual.
	El paisatge	Descripció del paisatge majoritari en el	Té mancances de

Espai	Nom	Descripció de l'exposició	Comentaris
	mediterrani: Sant Llorenç del Munt i l'Obac	Parc, amb la seva formació, els seus elements geològics, vegetació, fauna, clima i finalment també la interacció humana.	manteniment i hi ha algun dels elements interactius que no funciona.

Font: Elaboració pròpia

3.1.6.2 Audiovisuals

Els audiovisuals es troben en els principals equipaments d'interpretació del parc, el CI de Mura, i els Centres de visitats del Coll d'Estanalles i la Casanova de l'Obac.

Taula 3.1.14 Serveis oferts i mancances en els centres de visitants del parc

Espai	Nom	Durada	Descripció de l'exposició	Comentaris
CI de Mura	La vida i l'entorn: l'entesa indefugible	8 min (Passes sota demanda)	Explicació de la relació entre l'entorn natural i l'adaptació a aquest dels assentaments humans que hi ha hagut al llarg de la història entre el Vallès i el Bages	Audiovisual vinculat a l'exposició
CV Coll Estenalles	El Parc Natural de Sant Llorenç del Munt i l'Obac	12 min (Passes sota demanda)	Presentació de la riquesa paisatgística i ecològica del parc natural i de l'ocupació humana del massís al llarg del temps.	Audiovisual que va començar a funcionar els anys 80 i que actualment es veu tecnològicament desfasat.
CV Casanova de l'Obac	La Megafada	27 min (Passes sota demanda)	Viatge virtual pel patrimoni natural i cultural de l'arc verd de Barcelona. Durant el viatge, el nostre protagonista aprèn a reflexionar sobre l'ús social i cultural d'aquests espais.	Audiovisual que actualment es veu tècnica i tecnològicament desfasat.

Font: Elaboració pròpia

3.1.7 PUBLICACIONS

Al llarg de l'any els responsables del parc natural editen un conjunt de publicacions que permeten la divulgació dels valors del parc. L'elevada oferta de publicacions que s'han editat al llarg dels anys fa que en aquest apartat es recullin únicament les publicacions més rellevants publicades des del parc.

- Fulletons desplegable del parc en català, castellà, francès i anglès.
- Fulletons d'onze itineraris: A la Cova del Drac per la Mola; i El Camí Ral, etc.
- Tríptics del monestir de Sant Llorenç del Munt i de l'exposició del Casal de Cultura de Matadepera.

- Tríptics del pla d'informació: "Benvinguts al parc"
- Cartell panoràmic paisatgístic del parc.
- Cartells de flora i fauna I i II, del rocam i de les canals.
- Les Guies del parc natural de recent edició.
- Un llibre d'excursions "Camins i fonts del parc natural."

Monografies:

- Evolució del preu del sòl al parc natural.
- I Trobada d'Estudiosos del parc natural.
- II Trobada d'Estudiosos del parc natural.
- III Trobada d'Estudiosos del parc natural.
- IV Trobada d'Estudiosos del parc natural.
- V Trobada d'Estudiosos del parc natural
- Desplegables i cartell del programa "Viu el parc".
- Itinerari de natura de la Font Freda (guia de l'alumne i del professor)
- Diversos tríptics sobre informació en general relacionades amb diverses activitats del parc.
- Prevenció d'incendis, el verd nadalenc, recollida de bolets, etc.

Des de l'any 2002, el Centre de Documentació del Parc Natural edita un petit butlletí trimestral de nom Voltant pel parc que permet donar a conèixer diversos aspectes del parc, així com les últimes novetats relacionades amb ell.



Aquestes publicacions es distribueixen en diferents equipaments del parc com són:

- Oficina del Parc Natural a la Mata.
- Centre de Documentació del Parc a Terrassa
- Tots els equipaments del parc: Casanova de l'Obac, Coll Estenalles, Matadepera, Mura, el Pont de Vilomara i Rocafort, Talamanca i Terrassa.
- Llibreria de la Diputació amb seu a l'avinguda Diagonal a Barcelona.
- Les publicacions exhaurides es poden consultar als centres de documentació dels parc o a la Biblioteca Punt d'Informació Oficial que té la Diputació a l'Edifici del Rellotge, al carrer Compte Urgell de Barcelona.

A més cal destacar el **noticiari electrònic** (newsletter) que publica la Xarxa de Parcs i que té el seu apartat específic per a cada parc.

3.1.8 TRANSPORT PÚBLIC

3.1.8.1 BUS PARC

Des del 2001 el Parc Natural de Sant Llorenç del Munt i l'Obac disposa d'un servei públic de bus que permet als visitants d'aquest deixar el cotxe als municipis de les rodalies del parc i visitar el parc mitjançant el servei públic. L'objectiu principal d'aquest servei és establir el transport públic com a element de mobilitat sostenible en l'accés al Parc Natural.

El servei de Bus Parc compta amb un guia o monitor dins del bus que en tot moment acompanya als visitants tot informant-los de les característiques del medi, de la seva història i de les activitats complementaries que es poden realitzar al llarg del parc.

El Bus Parc realitza dos itineraris diferents.

- Línia TERRASSA-OBAC, que té les parades: Terrassa FGC- Terrassa Renfe- Terrassa Ctra. de Rellinars i l'Obac.
- Línia TERRASSA-TALAMANCA, amb les parades: Terrassa Renfe, Terrassa Q8, Torre de l'Angel, La Barata, Alzina del Salari, Coll d'Estenalles, Mura i Talamanca.

Totes les parades estan marcades amb la instal·lació de suports de metall on hi figura el rètol amb els horaris i informació pràctica. Aquests cartells no sempre es troben amb les condicions òptimes de conservació i manteniment.

Les tarifes vigents per a l'any 2006 són:

Taula 3.1.15

Tarifa del Bus Parc 2006

Bitllet	Tarifa
Individual	3 euros
Grups de més de dues persones	6 euros i 1,5 euros a partir del tercer viatger
Jubilats, nens fins a 7 anys i membres d'amics dels Parcs Naturals	1,5 euros

Font: Òrgan gestor del parc

Segons la memòria del Bus Parc de l'any 2005, el nombre d'usuaris que han utilitzat aquest servei del gener al desembre del 2005 és de 1.967 persones. Presentant-se els mesos amb més afluència de públic el maig, el juny i l'octubre.

El Bus parc ofereix alhora una oferta de visites guiades que poden ser realitzades per l'usuari que ho sol·liciti. Aquest servei es va consolidar al llarg de l'any 2005 i es van realitzar un total de 34 rutes i/o excursions programades durant el període de març a novembre i 47 dies de funcionament. Les rutes s'inicien al Coll d'Estenalles i presenten diferent grau de dificultat per tal de donar opcions a la diferent tipologia d'usuaris. A la vegada el programa d'excursions contempla unes altres de caire més temàtic en funció de l'època de l'any, per tal de facilitar coneixements sobre plantes medicinals, indústries rurals i la micologia. La durada d'aquestes

oscil·la de les 2 a les 4 hores. La ruta més realitzada durant l'any 2005 ha estat la que es visitava la Carena del Roure, que es va realitzar el dia 6 de novembre, amb un total de 42 participants.

Segons l'empresa que ofereix les visites guiades del Bus Parc, Associació de Guies Turístics de la Catalunya Central (AGTUCC), la màxima demanda durant el darrer any 2005 es va produir durant els mesos de maig i juny, representant aquesta el 50 % del total de l'any. El nombre total de persones que van sol·licitar el servei de guiatge ha estat durant l'any 2005 de 738 persones, un 37% de les persones que utilitzen el bus.

Figura 3.1.2 Freqüentació visites guiades realitzades durant any 2005

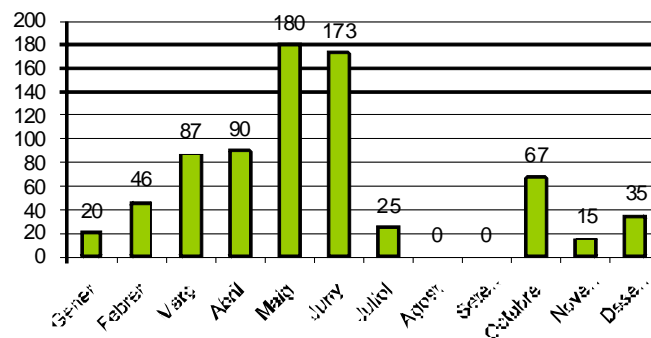

Font: Dades facilitades per Associació de Guies Turístics de la Catalunya Central

A l'any 2005 la tipologia d'usuaris va ser majoritàriament nens i jubilats, en un 58 %. Els bitllets individuals representen el 24 % de les vendes mentre que grups familiars de 2-5 persones és el 11%. Els col·lectius de més de 6 a 10 persones només suposen el 7% del total.

Pel que fa la procedència dels usuaris que han utilitzat el bus parc durant l'any 2005 un 83 % són procedents de Terrassa seguits per la població de la resta de pobles del Vallès Occidental.

L'evolució del servei al llarg dels anys ha suposat un augment del 190 % respecte els usuaris que van utilitzar aquest servei durant el 2002 (1.383 persones).

Des de l'Ajuntament de Terrassa s'ha aprofitat el servei del Bus Parc per la creació de productes turístics com ara la ruta "De les fresqueres de ciutat als pous de glaç de la muntanya", que després d'oferir la visita als diferents museus de la ciutat ofereix als visitants la possibilitat d'agafar el Bus Parc i accedir al Parc Natural de Sant Llorenç del Munt i l'Obac i dinar al restaurant de la Pastora ubicat a l'equipament de Casa Nova de l'Obac.

3.1.8.2 FERROCARRILS DE LA GENERALITAT DE CATALUNYA

Els ferrocarrils de la Generalitat de Catalunya tenen dues línies diferents que comuniquen Barcelona amb Sabadell i Terrassa i que per tant són vies d'accés a dos municipis importants de les entrades sud del parc.

- Barcelona- Plaça Catalunya – Terrassa (Línia S1)
- Barcelona- Plaça Catalunya – Sabadell (Línia S2)

La línia de Terrassa permet a l'usuari accedir al parc agafant directament el Bus Parc a l'estació del Ferrocarrils.

3.1.8.3 RENFE

La línia C4 de la Renfe prové de Martorell – Barcelona i té final de línia a Terrassa o Manresa. A Terrassa hi ha connexió directe a l'estació de Renfe amb el Bus Parc.

Igualment la línia que continua cap a Manresa rodeja el parc per l'oest i té parada en municipis que en formen part, Sant Vicenç de Castellet i Castellvell i el Vilar. Aquestes estacions tenen la parada en els nuclis del municipi i es troben apartats dels límits dels parcs. A més, no hi ha altre transport públic que acosti al parc o comuniqui aquestes estacions amb els seus equipaments.

3.1.8.4 AUTOCARS

A l'àmbit del parc hi accedeixen diferents companyies d'autocars que fan diferents línies entre els municipis que formen part de l'àmbit d'aquest.

- Transports generals d'Olesa

Vacarisses-Terrassa

Terrassa-Matadepera-Pla de Sant Llorenç

Bus urbà Matadepera Recorregut 01

Bus urbà Matadepera Recorregut 02

Bus urbà Matadepera Recorregut 03

BUS PARC (Terrassa-Rellinars-Castellbell i Terrassa-Mura-Talamanca)

- Costa Alzina, S.L.

Manresa - Pont de Vilomara

Navarcles - Sant Fruitós de Bages – Manresa

- Sarbús

Sabadell - Castellar del Vallès - Sant Llorenç Savall

Castellar del Vallès - El Balcó de Sant Llorenç - Sant Feliu del Racó

Aquests busos permeten un mobilitat entre les principals poblacions del parc i la connexió amb la xarxa de trens i autobusos de més llarg recorregut.

3.1.9 ALTRES PROGRAMES, SERVEIS I EQUIPAMENTS

3.1.9.1 Pla d'Informació

Des del 1993 la Diputació de Barcelona porta a terme anualment un Pla d'Informació a la Xarxa de parcs que gestiona l'Àrea d'Espais Naturals de la Diputació de Barcelona en el que s'inclou el Parc Natural de Sant Llorenç del Munt i l'Obac. Aquest s'articula a través de convenis entre els Ajuntaments que formen part del parc i la Diputació de Barcelona. És la Diputació l'encarregada de portar a terme la direcció tècnica, la supervisió i l'aportació del capital mentre que des de l'Ajuntament es facilita la contractació del personal.

El Pla d'Informació consisteix tenir un grup d'informadors que es distribueixen pels espais més emblemàtics del parc durant les èpoques de màxima afluència. Aquests informadors s'encarreguen de distribuir els tríptics i alhora d'orientar als visitants, desenvolupant tasques als voltants dels seus municipis. El seu equipament és un vestuari identificatiu i van dotats d'emissores de radiotelefonía. Les seves funcions bàsiques són:

- Fer arribar als visitants la informació del parc lliurant el fulletó “Benvinguts al parc”, o bé de manera verbal directa.
- Fer arribar als visitants informació específica sobre temes concrets: recomanacions per a la recollida de bolets, abstenció en la recollida de verd nadalenc, prevenció d'incendis, recollida selectiva d'escombraries, programa Viu el parc, informació sobre el Bus Parc, etc.
- Col·laborar amb els gestors del parc en la posada en pràctica de dispositius d'ordenació de l'accés de visitants (aparcaments, etc.)
- Atendre incidències.
- Recollir informació sobre el nombre de vehicles estacionats en les àrees d'aparcament.
- Recollir sistemàticament dades de les entrades de vehicles pels accessos al parc.
- Realitzar enquestes als visitants.

Els informadors treballen tots els caps de setmana de l'any a excepció de juliol i agost i al gener i al febrer i fan una jornada de cinc hores que comença a les 9h o a les 10h en funció del punt de recollida de dades assignat. En els darrers anys s'ha incorporat que l'informador, no es situí estàticament en un punt sinó que realitzi el recompte de visitants al llarg d'un petit recorregut que permet recollir dades d'una major superfície del parc. Anualment es duen a terme dues jornades de formació, una, sobre tècniques d'informació i l'altra, de coneixement del parc.

El personal que forma part del Pla d'Informació, informadors, es distribueix en 12 punts del parc distribuïts als principals accessos, aparcaments i equipaments d'ús públic i en general a les zones d'interès pel públic visitant.

Ruta	Recorregut i situació ⁵
CAN POBLA I CAN ROBERT (M1)	Els dos informadors inicien el servei a Can Robert, un informador va fins a Can Pobla i l'altra es queda a Can Robert, quan l'aparcament de Can Pobla està ple, baixa per tal d'ajudar a l'altre a Can Robert. Fer un recorregut per la pista de Can Pobla a Can Robert i acostar-se pels carrers de la urbanització de Matadepera per regular el trànsit i indicar el camí a la Mola, si ho creuen convenient. A les 12h un ha d'estar a Can Pobla i l'altre a Can Robert per realitzar el recompte de vehicles.
ALZINA DEL SAL.LARI (M2)	Iniciar el servei a l'Alzina del Sal.lari, als voltants de les 10 o quan a l'aparcament no hi hagi problemes, es poden anar alternant 2 recorreguts: <ul style="list-style-type: none"> – Tres Creus i Font de la Pola – Coll de Boix, graons de Mura i Font dels Traginers.
LA MOLA (M3)	Abans de pujar a la Mola donar un vol pels voltants de l'urbanització del Pla de Sant Llorenç, arribar-se als dipòsits i després pujar a la Mola pel camí que cregui convenient. Un cop al monestir desplaçar-se fins al Morral del Drac...
TORRE DE L'ÀNGEL (M4)	Iniciar el servei i anar a l'àrea d'esplai del Torrent de l'Escaiola, si hi ha molta gent esperant obrirà l'àrea. Apropar-se fins a La Barata. A les 12h està a l'aparcament de la Torre de l'Àngel.
OBAC	Situar-se a l'aparcament de la Casanova de l'Obac, a peu de carretera. Desplaçar-se fins a la Casa Vella, Pou de Glaç i Font de la Portella, anar alternant amb el desplaçament fins a la Torrota de l'Obac A les 12h trobar-se a la casanova de l'Obac per fer el recompte de vehicles a l'aparcament de l'equipament.
ESTENALLES	Inicia el servei a Coll d'Estenalles i s'hi està fins a les 12h. Segons l'afluència de visitants ajuda al centre d'informació del Coll d'Estenalles i a les 12h realitza el recompte de vehicles. Després pot anar a la Falconera. En hores de poca afluència al centre d'informació es pot desplaçar a Coll d'Eres o la Mata.
TALAMANCA	Inicia el servei a les 10h, dona un vol pel centre del poble, per la font, el castell i l'inici de l'excursió senyalitzada. Obre el centre d'informació a les 11h, on s'hi estarà fins a les 14h. Després torna a donar un volt pel poble, als voltants del restaurant. A les 10h i a les 14h apuntarà els cotxes que hi hagi aparcats pel poble, sobretot al voltant dels restaurants i a l'aparcament de baix.
MONISTROL	Inicia el servei a les 10h, es desplaça fins el molí, la riera, la plaça; i a les 11h obre el centre d'informació on s'hi estarà fins a les 14h. Després dona un volt pel poble, als voltants dels restaurants sobretot. A les 10h i a les 14h apuntarà els cotxes que hi hagi aparcats pel poble, sobretot al voltant dels restaurants.
MURA	Inicia el servei i va fins al cementiri, es pot desplaçar a la Font del Rector i

⁵ Els informadors segueixen unes rutes preestablertes per l'òrgan gestor del Parc. Cada any poden patir lleugeres modificacions, però són bàsicament les mateixes. A continuació s'exposen les situacions i rutes dels informadors per a l'any 2006.

	<p>Font de Sant Antoni.</p> <p>A les 11h anirà al Centre d'Informació per iniciar les visites guiades a les coves. Espera fins les 11:15h i acompanya els visitants a les coves. Després donar un volt pel poble, sobretot a prop dels restaurants.</p> <p>A les 10h i a les 14h apuntarà els cotxes que hi hagi aparcats pel poble, sobretot al voltant dels restaurants. (aparcament de Cal Carter)</p>
CASTELLAR DEL VALLÈS	<p>Inicia el servei a l'aparcament de l'Àrea d'esplai de les Arenes, pot anar fins a l'ermita de les Arenes, a la font de la Boixa o a la font del Plàtan segons l'afluència de visitants. A les 12h tornar a l'aparcament per realitzar el recompte.</p> <p>Després pot anar a la font de la Boixa o a la font del Plàtan és a dir el lloc que abans de les 12h no havia anat.</p>
PONT DE VILOMARA I ROCAFORT	<p>Inicia el servei a les 10h, anar a donar un volt pel poble i a les 11h anar cap al centre d'informació per recollir la gent que vol anar a fer l'itinerari de les Tines. S'acompanya a l'itinerari de les Tines i posteriorment anar a Rocafort, donar un volt pel poble, sobretot als principals restaurants i després tornar al Pont de Vilomara.</p>

Font: Òrgan gestor del parc

3.2 AGENTS IMPLICATS I MARCS DE COL·LABORACIÓ

3.2.1 INVENTARI I RELACIONS ENTRE ACTORS DINS EL PARC NATURAL

L'ús públic del parc natural de Sant Llorenç del Munt i l'Obac està vinculat a la interacció d'un conjunt d'actors de l'àmbit territorial en el que es troba circumscrit. Quan parlem d'actors parlem dels mitjans humans que interactuen en el territori de l'espai natural per obtenir uns interessos comuns sense deixar de banda la preservació dels valors naturals de l'espai natural protegit en el que es desenvolupen. En la figura següent es presenta de forma simplificada els diferents actors dins del parc natural.

Figura 3.2.1 Actors que intervenen en l'espai natural protegit



Font: Elaboració pròpia

Les funcions dels diferents actors dins del parc són molt diferents, cal doncs fer una repassada de les funcions que tenen assignades els diferents actors que s'integren en el parc natural. Només es destaquen aquelles més importants per a l'ús públic dins el parc.

- ADMINISTRACIÓ

Representada per la Diputació de Barcelona, l'òrgan gestor del parc i els Ajuntaments que integren els municipis del parc natural.

FUNCIONS DIPUTACIÓ DE BARCELONA:

- Gestió, planificació i ordenació de l'ús públic del parc
- Intercomunicació amb la resta d'actors que es vinculen en el medi
- Vetllar pel manteniment de l'espai natural
- Vetllar per la prevenció dels incendis en l'espai natural
- Establiment dels criteris necessaris que garanteixin l'accés públic dels seus visitants
- Realització de les corresponents campanyes divulgatives sobre la promoció de l'espai natural
- Responsable d'establir les concessions amb empreses externes per tal que aquestes realitzin la gestió corresponent dels equipaments objecte de la concessió

FUNCIONS AJUNTAMENTS:

Les funcions dels ajuntaments són les que es regulen segons la Llei 11/1999, de 21 d'abril, de la que es desprenen les següents accions:

- Gestió, planificació i ordenació de l'ús públic del parc
- Vetllar pel manteniment de l'espai natural
- Impuls i suport al desenvolupament econòmic sostenible del municipi
- Vetllar per la prevenció dels incendis en l'espai natural

Els Ajuntaments amb els que es té relació a través de conveni anual per al Pla d'Informació són els Ajuntaments de Castellar del Vallès, Matadepera, Mura, Talamanca, Sant Llorenç Savall, Monistrol de Calders, Terrassa i Vacarisses pel parc. Són els Ajuntaments els encarregats de contractar el personal anualment durant la campanya d'informació de l'espai natural.

Per la gestió dels punts d'informació i altres equipaments cal destacar:

- Ajuntament de Terrassa pel Centre de Documentació del parc
- Ajuntament de Talamanca per la gestió del Punt d'Informació
- Ajuntament de El Pont de Vilomara i Rocafort per la gestió del Punt d'Informació.
- Ajuntament de Monistrol de Calders per la gestió del Punt d'Informació

- PROPIETARIS

Els propietaris hauran de basar la gestió de les seves propietats segons la normativa establerta en el Pla Especial de Protecció del Medi Físic i Paisatge de l'espai natural de Sant Llorenç del Munt i l'Obac. En el parc hi ha finques públiques i privades, especificades en l'apartat de descripció del parc, apartat 1.

- HABITANTS DELS MUNICIPIS QUE INTEGREN EL PARC NATURAL

El vincle dels habitants de un municipi amb el parc depen en gran mesura del tipus de municipi, doncs en els grans municipis del sud del massís la vinculació serà molt més lúdica, mentre que en els municipis més rurals i petits del nord el vincle està més vinculat al sistema econòmic i productiu.

- ASSOCIACIONS I ALTRES ENTITATS

Centres excursionistes o associacions ecologistes que utilitzen el parc com a escenari de les seves activitats de lleure i estudi. Les més importants són:

- ADENC (Associació per la Defensa i Estudi de la Natura)
- Federació d'Entitats excursionistes de Catalunya. Amb la que es té el conveni de regulació de l'escalada del parc.
- Centre Excursionista de Terrassa
- Centre Excursionista de Mura
- Unió Excursionista de Matadepera
- Centre Excursionista Castellar del Vallès
- Centre Excursionista Sant Vicenç Castellet
- Grup excursionista de Monistrol de Calders

Hi ha altres entitats com la Coordinadora per a la Salvaguarda del Massís de l'Obac, formada per l'ADENC, el Centre Excursionista Castellar del Vallès, el Centre Excursionista de Mura, el Centre Excursionista de Sant Vicenç de Castellet, el Centre Excursionista de Terrassa, el Centre Excursionista de Vacarisses, el Centre Muntanyenc de Sant Llorenç, el Grup de Defensa del

Garraf, Ordal, i de la Vall Baixa i Delta del Llobregat (DEFGOL), el Grup Ornitològic Pigot de Terrassa, el Mountain Wilderness Catalunya, Sant Quirze Vallès Natura, la Secció de Muntanya de l'Assemblea d'Okupes de Terrassa i la Unió Excursionista de Sabadell.

- VISITANTS O TURISTES

Són els principals protagonistes de l'ús públic del parc i qualsevol espai natural. Estan especialment caracteritzats en l'apartat d'anàlisi de la demanda. Són els usuaris que reben la gestió de l'administració, poden ser el motor econòmic de la població local, poden o no formar part dels municipis del parc,...

- CONCESSIONARIS

Empreses externes contractades per l'Administració per la gestió d'un equipament durant un període de temps establert i unes condicions definides en el plec de condicions de la concessió i el contracte. Representen una part del braç executor de l'administració gestora, doncs concreten en accions i presència diària les directrius de planificació dels equipaments que aquesta du a terme.

Taula 3.2.1 Concessionaris d'equipaments del parc

Nom actor	Persona	Telèfon	Equipament
Nous Reptes	Gemma i Xavi Gimferrer	937435454 / 629201104	Àrea d'Esplai del Torrent de l'Escaiola. CI La Mola
L'Obrador Masoveria Del Marquet	Eli Marco	937450081 / 937480302	El Marquet de les Roques, equipament cultural i d'Educació Ambiental
Avalot UGT	Cristian Juan	617318 305	La Muntada, equipament d'Educació Ambiental
Cima, S.L.	Roger	937855461 / 937844353	C. I. del Medi Ambient. Centre Cultural Casanova de l'Obac
Jordi Altès	Jordi Altès	938310472	Àrea d'Esplai de les Nespres
Consorci de les Valls del Montcau	Artur Adrià	938318375	C.I. de Mura
Fusic	Antònia Mar	932157411	Programa "Viu el Parc"
La Vola	Xavi Benito	938515055	Programa "Coneguem els nostres Parcs"

Font: Òrgan gestor del Parc

No hi ha cap òrgan o figura que uneixi els concessionaris dels equipaments en un fòrum conjunt.

- TÈCNICS DEL PARC NATURAL

L'Òrgan gestor del parc, la Diputació de Barcelona, té en la estructura administrativa del Parc Natural les unitats de vigilància, de manteniment i obres, ús públic i educació ambiental i la unitat de patrimoni natural i paisatge. Aquestes quatre àrees interaccionen per al bon funcionament de l'ús públic dins el parc.

- Unitat de vigilància.

- Unitat de manteniment i obres.
- Unitat d'ús públic i educació ambiental.
- Unitat de patrimoni natural i paisatge.

- **CONSORCIS DE PROMOCIÓ TURÍSTICA**

Associacions entre les entitats privades i públiques amb l'objectiu de tirar endavant iniciatives comuns. En el cas del Parc de Sant Llorenç del Munt i l'Obac existeix el Consorci de les Valls del Montcau per a la promoció turística, amb qui el parc manté una concessió per la gestió del Centre d'Informació de Mura, i el Consorci del Moianès.

Tots aquests agents tenen relació amb el parc a través de dos òrgans de gestió, el consell coordinador i la comissió consultiva.

3.2.2 ÒRGANS DE GESTIÓ PARTICIPATIUS

3.2.2.1 Consell Coordinador

El Consell Coordinador, constituït el 19 d'octubre de 1983, té la següent composició:

Taula 3.2.2 Composició del Consell Coordinador

Càrrec	Assistent
President	El president de la Diputació de Barcelona
Vicepresident	El diputat-president de l'Àrea d'Espais Naturals de la Diputació de Barcelona (DB)
Secretari	El cap de l'Oficina Tècnica de Parcs Naturals, sempre que no assisteixi el de la Diputació de Barcelona
Vocals	L'alcalde president de l'Ajuntament de Castellar del Vallès L'alcalde president de l'Ajuntament de Granera L'alcalde president de l'Ajuntament de Matadepera L'alcaldessa presidenta de l'Ajuntament de Monistrol de Calders L'alcalde president de l'Ajuntament de Mura L'alcalde president de l'Ajuntament de Pont de Vilomara L'alcalde president de l'Ajuntament de Rellinars L'alcalde president de l'Ajuntament de Sant Llorenç Savall L'alcalde president de l'Ajuntament de Sant Vicenç de Castellet L'alcalde president de l'Ajuntament de Talamanca El regidor de Medi Ambient de l'Ajuntament de Terrassa L'alcalde president de l'Ajuntament de Vacarisses
Representant de la Generalitat de Catalunya	El Cap de l'Oficina Tècnica de Parcs Naturals i Espais Naturals de la Direcció General del Medi Natural
Representant de les entitats de la Comissió Consultiva	Centre Excursionista de Terrassa
Altres assistents	El coordinador de l'Àrea d'Espais Naturals El cap de l'Oficina Tècnica de Parcs Naturals

	El cap de la Direcció Territorial Occidental El cap de la Direcció del Parc Natural de Sant Llorenç del Munt i l'Obac El tècnic assessor de l'Àrea d'Espais Naturals (DB)
--	---

Font: Òrgan gestor del parc

3.2.2.2 Comissió Consultiva

La Comissió Consultiva està formada per un total de 21 membres: 17 representants de les entitats dels diferents sectors, 3 en representació del Consell Coordinador i els representants de la Diputació de Barcelona que actuen com a president i secretari de la Comissió. Aquesta Comissió escull un representant per al Consell Coordinador, amb veu però sense vot.

La composició de la Comissió Consultiva és la següent:

Taula 3.2.3 Composició de la Comissió Consultiva

Càrrec	Assistent
President	Per delegació del diputat-president de l'Àrea d'Espais Naturals de la Diputació de Barcelona, el director de Serveis d'Espais Naturals (DB).
Representants del Consell Coordinador	L'alcalde president de l'Ajuntament de Castellar del Vallès L'alcalde president de l'Ajuntament de Mura El regidor de Medi Ambient de l'Ajuntament de Terrassa
Vocals en representació de les entitats i sectors	Representant del sector agrícola: Representant de l'Associació de Veïns de la Vall d'Horta. Representants de les entitats cíviques: Representant de la Federació d'Associacions de Veïns de Matadepera i Representant de l'Associació de Veïns de Vallhonesta (Sant Vicenç de Castellet). Representant de les entitats educatives: Representant de l'AMPA (Associació de Mares i Pares d'Alumnes) del CEIP Pompeu Fabra del Pont de Vilomara i Rocafort. Representants de les entitats de lleure: Representant del Centre Excursionista de Terrassa, Representant del Centre Excursionista de Mura, Representant del Centre Excursionista de Castellar del Vallès, Representant de la Federació Catalana d'Espeleologia, Representant de la Societat de Caçadors de Sant Vicenç de Castellet, Representant de la Unió Excursionista de Sabadell. Representants de les entitats conservacionistes: Representant de l'ADENC, Representant del Grup Ornitològic de Terrassa, PIGOT, Representant dels Voluntaris Forestals d'Egara. Representants de les entitats forestals: Representant de SERNA (Castellar del Vallès), Representant de l'ADF de Matadepera, Representant de l'ADF del Bages Oriental (Mura, Navarcles, el Pont de Vilomara i Rocafort i Talamanca). Representant del sector turístic: Representant del Consorci de les Valls del Montcau. Altres assistents: El coordinador de l'Àrea d'Espais Naturals de la Diputació de Barcelona, El cap de l'Oficina Tècnica de Parcs Naturals, El cap de la Direcció Territorial Occidental, El cap de la

	Direcció del Parc Natural de Sant Llorenç de Munt i l'Obac, El tècnic que es consideri oportú per la temàtica del Parc Natural de Sant Llorenç del Munt i l'Obac.
--	---

Font: Òrgan gestor del parc

3.3 SEGURETAT EN EL PARC

Segons el manual d'Europarc de l'any 2005, s'entén per seguretat, la qualitat de les activitats, serveis i equipaments d'ús públic per les que el perill, el risc o el dany que pot patir el visitant per la seva pràctica és nul o inexistent. La seguretat té dos components:

- Prevenció de contingències, aplicable tant a equipaments com a activitats o programes
- Protocols per contratemps i emergències

En el Parc de Sant Llorenç del Munt i l'Obac hi ha un servei específic, la Unitat de manteniment i obres, que s'encarrega dels temes de seguretat en el parc.

3.3.1 PREVENCIÓ DE CONTINGÈNCIES

Pel que fa a prevenció el parc té engegades diferents iniciatives per eliminar perills concrets de certs punts emblemàtics.

3.3.1.1 Informació i senyalització

Per tal d'evitar que els usuaris del parc es posin en perill és important mantenir-los informats de l'espai físic on es troben i avisar-los dels possibles perills que corren en el parc o en algun espai en concret. Així doncs la informació que s'ofereix als visitants és important. El Pla d'Informació compleix també certes funcions de seguretat, doncs el seu objectiu és mantenir informats els visitants en els punts més emblemàtics del parc, i per tant es minimitza el risc de pèrdua o d'accident per desconeixement del terreny.

Per una banda cal destacar la cartelleria de senyalització orientativa, que actualment es troba bastant degradada però no es canvia a l'espera dels cartells amb la nova imatge de la Xarxa de Parcs.

Igualment els principals riscos [d'incendis, de zona inundable,...] també s'han de trobat senyalitzats. També es senyalitza l'aigua quan no és potable.

3.3.1.2 Comunicacions

Com a mesura de seguretat i comptant amb que gran part de la població pot tenir accés a un telèfon mòbil, que hi hagi cobertura és una mesura de seguretat en cas d'accident o que algú es perdi. Tot i així en la vessant vallesana del parc no hi ha cobertura de telèfon mòbil. Actualment hi ha un estudi de col·locació d'antenes per poder ampliar la cobertura i que cobreixi tot el parc, però no s'ha executat.

Per altra banda tots els equipaments han de tenir algun mitjà de comunicació, de manera que aquells on que no hi ha telèfon ni cobertura de mòbil, tenen com a mínim una emissora de ràdio.

3.3.1.3 Riscos naturals

Els principals riscos naturals de la Serra de Sant Llorenç i l'Obac són els incendis i el perill d'inundació en els torrents dels fons de les valls. Cal destacar el seu programa específic de prevenció d'incendis del parc, amb normativa específica per a la regulació dels usos, com per exemple la prohibició de fer foc excepte en els llocs habilitats per fer-ho.

Per l'altra el risc d'inundació, que en el cas que algun equipament estigui en zona inundable caldrà que tingui un Pla d'Emergència. Un exemple és l'Àrea d'esplai de la Riera de Nespres, que té un Pla d'emergència específic i un sistema d'alarma en cas d'avinguda. És important posar en relleu l'avinguda del riu Ripoll que es va endur el pont de l'Àrea d'Esplai de les Arenes.

3.3.1.4 Carretera i pas de vianants

Les principals carreteres del parc han d'estar correctament senyalitzades i amb les balles de seguretat correctes. Per aconseguir-ho cal que l'òrgan gestor del parc negociï amb l'administració competent tenint en compte la titularitat (Diputació de Barcelona, Direcció General de Carreteres). Per altra banda el parc està realitzant actuacions d'integració paisatgística de les carreteres, com per exemple substituint les tradicionals balles metàl·liques per un model similar de fusta que es troba més integrat paisatgísticament.

És important que hi hagi una senyalització correcta dels equipaments i els aparcaments per tal d'evitar maniobres brusques dels vehicles que hi volen accedir.

Igualment cal protegir els vianants en aquells espais entre els aparcaments i els equipaments i principals accessos a la xarxa d'itineraris. Així per exemple cal destacar el Coll d'Estenalles, espai on cal travessar la carretera de Terrassa a Talamanca, on es pot circular a velocitats superiors a 80km/h, per accedir al Centre de Visitants des de l'aparcament. Això comporta certs riscos i perills que caldria minimitzar.

3.3.1.5 Propietats immobiliàries

La Diputació de Barcelona i el parc té diverses propietats immobiliàries de les que ha de garantir la seguretat física per tal que no perjudiqui a tercers. Així doncs s'han realitzat actuacions de manteniment de l'estructura dels edificis i s'han equipat amb les infraestructures necessàries per evitar caigudes de persones dins forats, o que entrin en espais no segurs estructuralment,... un exemple d'això són la Casavella de l'Obac o l'Ermita de Santa Agnès.

3.3.2 PROTOCOLS PER EMERGÈNCIES

Dins el parc existeixen pocs equipaments que tinguin un Pla d'Emergència o protocol d'actuació en cas de qualsevol incidència. Els equipaments que tenen el Pla d'Emergències són:

- Centre de visitants del Coll d'Estenalles
- Oficina del Parc de la Mata

Per altra banda el Punt d'informació de Casanova de l'Obac té un Pla de Seguretat en marxa i està adaptant les seves instal·lacions.

3.4 SISTEMA DE QUALITAT

Actualment no hi ha cap sistema de qualitat implantat en el parc, però s'està començant el procés per aconseguir la Norma Q de Qualitat, seguint el model d'altres parcs de la Xarxa de Parcs de la Diputació de Barcelona, Parc Natural del Montseny i altres Parcs de Catalunya, Parc Natural de la Zona Volcànica de la Garrotxa i el Parc Nacional d'Aigüestortes i l'Estany de Sant Maurici.

La norma Q de qualitat de l'ús públic dels espais naturals de l'Estat espanyol, promoguda per EUROPARC-Espanya i el Ministerio de Economía mitjançant la Subdirección General de Calidad e Innovación Turística, estableix els requisits que han de complir les instal·lacions i els serveis d'ús públic oferts en els espais naturals protegits per participar en el Sistema de Calidad Turística Espanyola. La redacció de la Norma Q es va dur a terme mitjançant el Comitè Tècnic de Normalització constituït per EUROPARC-Espanya i representants dels 7 espais naturals protegits que havien estat escollits espais pilots.

Amb l'obtenció del certificat de qualitat es pretén assolir una sèrie d'objectius:

- Oferir i mantenir una elevada qualitat en els serveis públics
- Satisfer les expectatives i requeriments dels visitants garantint-los-hi un paisatge de qualitat i una oferta de serveis adequada
- Disposar dels mitjans humans i materials suficients i adequats per a satisfer els requisits de les normes de qualitat
- Dotar el parc d'una organització eficaç per a garantir un funcionament d'acord amb el sistema de qualitat
- Aconseguir la participació activa de tot el personal en els principis de la política de qualitat, així com en la seva aplicació i compliment

Els capítols de la norma de qualitat Q inclouen referències a les diferents àrees d'actuació de l'ús públic i a les diferents activitats de suport a la gestió. Aquests conjunt de programes o capítols que formen la norma de qualitat han de contemplar una sèrie de referències sobre els elements que queden representats en la taula que segueix a continuació.

Taula 3.4.1 Descripció dels programes que contempla el sistema de qualitat dels espais naturals protegits

PROGRAMES	ELEMENTS QUE CONTEMPLA
ACOLLIDA I ESTÀNCIA	Requisits generals, aparcament, senders senyalitzats, miradors, àrees d'esplai, àrees d'acampada, refugis
INFORMACIÓ	Requisits generals, informació personalitzada, comunicacions externes, punts d'informació personalitzada, publicacions
SEGUIMENT I AVALUACIÓ	Requisits generals, seguiment de l'ús públic, avaluació de l'ús públic
NETEJA I MANTENIMENT	Requisits generals, equipaments de senyalització exterior, equipaments interiors
SEGURETAT	Requisits generals, seguretat en els equipaments, seguretat

	en l'espai natural protegit
SENYALITZACIÓ	
EDUCACIÓ AMBIENTAL I INTERPRETACIÓ DEL PATRIMONI	Requisits generals, centre de visitants, rutes autoguiades, aules de natura, jardí botànic, observatori de fauna, parc de fauna silvestre, punts interpretació, rutes guiades
QUALITAT AMBIENTAL	Requisits generals, gestió ambiental dels equipaments, integració de les instal·lacions a l'entorn
COMERCIALITZACIÓ I RESERVES	Requisits generals, informació i comunicació, tarifes, reserves, venda de productes i publicacions

Font: Monogràfic del Sistema de Qualitat Turística Espanyola, gener 2006

3.4.2 MESURES DE QUALITAT EN EL PARC FINS A LA DATA

Actualment ja es disposa d'un sistema de control de la qualitat que utilitza diferents instruments de gestió per a realitzar un seguiment de la satisfacció dels usuaris:

- Enquestes de satisfacció. Per encàrrec de la Diputació de Barcelona durant els anys 1999 i 2002 es van elaborar unes enquestes de satisfacció als visitants del parc. En els dos casos es va seguir la mateixa metodologia i per tant són dades contrastables.
- Bústia de queixes i suggeriments. En tots els equipaments excepte les àrees d'esplai hi ha un sistema de recollida de queixes i suggeriments. El protocol és que el mateix equipament les recull i les fa arribar a l'òrgan del parc.
- Seguiment d'incidències. Les incidències que són recollides per la guarderia del parc són tramitades a l'Oficina del Parc i hi ha un seguiment posterior a través d'un sistema informàtic de gestió.
- Pla d'Informació. El Pla d'Informació compleix també certes funcions de seguiment de qualitat, oferint un servei personalitzat als visitants i un control sobre les possibles incidències.

3.5 RECURSOS HUMANS

3.5.1 OFICINA DEL PARC

La oficina del parc compta amb un total de 33 persones en les diferents funcions tècniques necessàries. En el camp de l'ús públic i l'educació ambiental hi ha una persona responsable a temps parcial i 5 persones d'atenció al públic.

A continuació s'explica l'organització interna de l'equip tècnic del parc amb les funcions repartides per cada unitat, les persones que hi treballen i l'organigrama.

- Unitat de vigilància. Encarregada de la vigilància de l'espai natural, informant de possibles incidències que s'observin al llarg de la jornada. En aquesta unitat també s'inclouen les feines de vigilància per la prevenció d'incendis.
- Unitat de manteniment i obres. S'encarrega del manteniment de les instal·lacions i equipaments que s'inclouen dins l'àmbit del parc.
- Unitat d'ús públic i educació ambiental. En la que trobem la figura de tècnic d'ús públic del parc, és la que s'encarrega de gestionar l'afluència dels visitants establint programes i mesures per tal de facilitar l'estada de l'usuari en l'espai natural. És des d'aquesta unitat on s'organitzen les diferents activitats pedagògiques de manera que el visitant alhora que contempla la natura i els diferents elements que integren el paisatge del parc obtingui coneixents sobre els espais naturals i els valors a preservar. En aquesta unitat s'inclou els informadors del pla d'informació encarregats de ordenar el visitant al municipi i de facilitar la informació al visitant sobre l'espai natural.
- Unitat de patrimoni natural i paisatge. S'encarrega de fer els estudis corresponents en el parc per la preservació d'aquests valors en el temps i en l'espai.

Taula 3.5.1 Equip tècnic del parc

Àrea	Càrrec	Persones
Direcció	Director del parc	Àngel Miño Salinas
Patrimoni natural i paisatge	Tècnic en conservació (biòleg)	Josep Torrentó i Masellés
Manteniment i obres	Tècnic de manteniment, obres i serveis Encarregat d'obres i manteniment Oficials de manteniment	Feliu Madaula i Canadell Josep Castells i Mateu 7 persones
Ús públic i educació ambiental	Tècnica d'ús públic: Personal d'atenció al públic	Josep Canals Palau (temps parcial) 5 persones
Guarderia	Sobreguarda Guardes	Francesc Vilanova i Tua (9 persones + 2 temps parcial)
Administració	Administratiu	3 persones
	Radiotelefonistes	2 persones
Total		32 persones + 3 temps parcial

Font: Memòria del parc, 2004

El Director tècnic del parc depèn directament de la Oficina Tècnica de Parcs Naturals de la Diputació de Barcelona. A més, dins la gestió del parc, i tal i com s'ha explicat, hi ha el consell coordinador i la comissió consultiva.

Figura 3.5.1 Organigrama de l'equip tècnic del parc

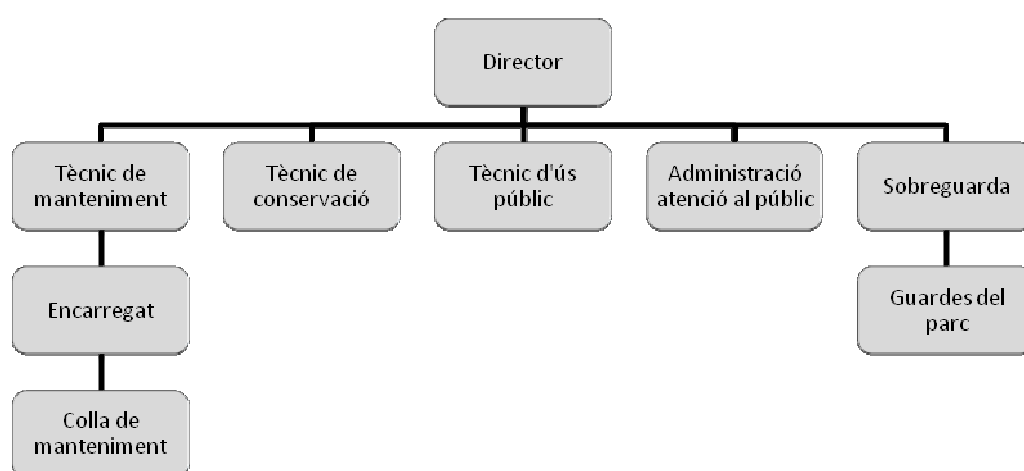

Font: Memòria del parc, 2004

3.5.2 EQUIPAMENTS

Els equipaments gestionats a través de concessionaris o bé a través de convenis amb ens Ajuntaments dels municipis tenen també personal destinats en els diferents punts d'informació o centres de visitants.

Taula 3.5.2 Personal dels equipaments i dedicació

Equipament	Tipus de contracte	Personal i dedicació
AE Arenes	Concessió	Actualment no hi ha personal destinat
AE Riera de Nespres	Concessió	2 persones cap de setmana
AE Torrent de l'Escaiola	Concessió	2 persones cap de setmana
Centre documentació Terrassa	Conveni Ajuntament	1 persona temps parcial
CI La Mola	Concessió	1 persona cap de setmana
CI La Muntada	Concessió	2 persones 1 persona temps parcial
CI Marquet de les Roques	Concessió	2 persones (Masovers) cap de setmana Monitor 3h per dos dies setmana per exposició
CI Mura	Conveni Ajuntament	1 persona cap de setmana
CV Obac	Concessió	2 persones a temps complet 1 persona caps de setmana 2 persones temps parcial
Restaurant La Pastora	Concessió	2 persones cap de setmana
PI Monistrol de Calders	Conveni Ajuntament	2 persones cap de setmana
PI Talamanca	Conveni Ajuntament	2 persones diumenge
PI Vilomara i Rocafort	Conveni Ajuntament	2 persones diumenge
Restaurant La Mola	Concessió	Entre setmana 4 persones Caps de setmana 10 persones
Total		14 persones cap de setmana 4 persones diumenge 4 persona temps parcial 4 persones a temps complet 10 persones restaurant La Mola

Font: Elaboració pròpia

3.5.3 PLA D'INFORMACIÓ

El Pla d'Informació compta amb 13 persones per a la realització de les seves funcions, repartides pels principals punts d'accés al parc. Majoritàriament són persones soles, però en el cas de la ruta de Can Pobla i Can Robert són una parella.

Taula 3.5.3 Recursos humans del Pla d'Informació

Ruta	Persones
Can Pobla i Can Robert (M1)	2
Alzina del Sal.Lari (M2)	1
La Mola (M3)	1
Torre de L'àngel (M4)	1
Obac	1
Estenalles	1
Talamanca	1
Monistrol	1
Mura	1
Castellar del Vallès	1
Pont de Vilomara i Rocafort	1
Coordinador/a	1
Total	13 persones

Font: Pla Informació 2006

3.6 FINANÇAMENT

El finançament dels costos de gestió de l'ús públic del parc prové exclusivament de la Diputació de Barcelona. Pel que fa als concessionaris tenen capacitat de vendre serveis i també productes que no estiguin directament vinculats al parc, però sí als valors naturals.

4 INVENTARI I CARACTERITZACIÓ DELS EQUIPAMENTS I SERVEIS PRIVATS

4.1 EQUIPAMENTS DE RESTAURACIÓ

Al llarg de l'extensió del Parc Natural de Sant Llorenç del Munt i l'Obac existeix una àmplia oferta de restaurants privats. En els municipis del parc trobem un total de 99 restaurants, repartits en 11 municipis dels 12 totals que formen part del parc.

Per tal de poder homogeneïtzar les dades per la seva anàlisi s'ha definit una ratio entre el nombre de restaurants del municipi per cada 1.000 habitants.

Taula 4.1.1 Inventari d'equipaments de restauració del parc

Municipis	Nombre de restaurants	Habitants del municipi ⁶	Ratio restaurants per 1000 habitants
Castellar del Vallès	14	20.437	0,69
Granera	1	77	12,98
Matadepera	9	7.966	1,13
Monistrol de Calders	3	665	4,51
Mura	3	220	13,63
Pont de Vilomara i Rocafort	5	3.154	1,59
Rellinars	2	605	3,31
Sant Llorenç Savall	5	2.229	2,24
Sant Vicenç de Castellet	8	7.737	1,03
Talamanca	1	117	8,55
Terrassa	38	194.947	0,19
Vacarisses	12	4.592	2,61
Total de restaurants en els municipis del parc			99

Font: Institut d'Estadística de Catalunya

Els ratios més alts de la taula es corresponen amb els municipis que presenten una oferta de restaurants més enfocada cap als visitants de fora el municipi. Destaquen els valors obtinguts en els pobles de Granera, Mura i Talamanca, i en menor mesura els pobles de Monistrol de Calders i Rellinars.

⁶ segons dades Idescat 2005

4.1.2 EL PARC A TAULA

El parc a taula és un programa cultural, promogut per la Diputació de Barcelona, en què participen diversos restaurants i bodegues de les poblacions vinculades geogràficament amb el Parc Natural de Sant Llorenç de Munt i l'Obac. L'objectiu és oferir plats elaborats específicament amb productes del parc, cuinats per mans expertes. També s'hi afegeixen els productors de vins i caves dels municipis veïns de la comarca del Bages, agrupats per la DO Pla de Bages. Actualment són 15 els restaurants adscrits.

Taula 4.1.2 Restaurants adscrits al Parc a Taula, 2006

Municipi	Restaurant	Dades bàsiques
Granera	Restaurant L'Esclopet	Castell, 16 08183 Granera Tel. 938 668 439
Matadepera	Restaurant Vinyers Can	Pompeu Fabra, s/n Club de Golf La Mola 08230 Matadepera Tel. 937 300 156 Fax 937 870 619
	Restaurant Bernat Cavall	Av. Rocafort, s/n 08230 Matadepera Tel. 937 870 830 Fax 937 302 003 A/e: restabernat@yahoo.es
	Restaurant El Celler	Gaudí, 2 08230 Matadepera Tel. 937 870 857
	Restaurant La Balma	Sant Joan, 63 08230 Matadepera Tel. 937 300 263
	Restaurant La Mola	Monestir romànic de Sant Llorenç del Munt 08230 Matadepera Tel. 937 435 454 A/e: info@lamola.com Web: http://www.lamola.com
Mura	Restaurant Cal Carter	Pl. Tomàs Viver, 1 08279 Mura Tel. 938 317 036 / 938 317 336 Web: http://www.restaurantcalcarter.com
Sant Feliu del Racó	Restaurant Hostal del Cim	Sant Feliu del Racó, s/n 08211 Sant Feliu del Racó Tel. 937 145 939 / 665 898 009 Fax 937 145 939 A/e: hostaldelcim@c-rocha.es
Sant Llorenç Savall	Masia Restaurant Racó de Can Brossa	Vall d'Horta Can Brossa, s/n 08212 Sant Llorenç Savall

		Tel. 937 140 186 Fax 937 140 186 Web: http://www.canbrossa.extendnow.com
	Restaurant Mas Comabella	Av. Sant Llorenç, 21 08212 Sant Llorenç Savall Tel. 937 140 379 A/e: mascomabella@yahoo.es
Terrassa	Restaurant Can Salas	Ctra. de Castellar, km 20,3 08227 Terrassa Tel. 937 870 776 A/e: cansalas@c-rocha.es
	Restaurant La Muntanyeta	Pg. del Llac de Vallparadís 08220 Terrassa Tel. 937 838 454
	Restaurant La Terrassa del Museu	Rambla d'Egara, 270 08221 Terrassa Tel. 937 894 443 A/e: vinyadelmenjar@terra.es Web: http://laterrassa.es
Vacarisses	Restaurant El Cingle	Pl. Major, s/n 08233 Vacarisses Tel. 938 280 233 Fax 938 359 642 A/e: info@elcingle.com Web: http://www.elcingle.com
	Restaurant La Pastora	Ctra. de Terrassa a Rellinars, km 9,8 08222 Vacarisses Tel. 609 703 734 [informació i reserves] / 937 435 472 [festius] Web: http://www.cecot.es/restaurantlapastora/index.htm

Font: parc a Taula, 2006

4.2 EQUIPAMENTS D'ALLOTJAMENT

L'oferta d'allotjament al llarg dels municipis que formen part del parc és inferior a la que es dona en termes de restauració. A continuació es presenta en forma de taula els tipus d'allotjament existents en els municipis del Parc Natural classificats per municipi. Els allotjaments del parc de Sant Llorenç del Munt i l'Obac es troben distribuïts en tres pobles, Sant Vicenç de Castellet, Mura i Terrassa. Al igual que s'ha fet amb els equipaments de restauració s'han homogeneïtzat les dades a través de l'establiment d'una ratio entre el nombre d'equipaments per cada 1000 habitants.

Taula 4.2.1 Inventari d'equipaments destinats a l'allotjament del parc

Municipi	Tipus allotjament	Nombre d'allotjaments	Habitants per municipi ⁷	Ratio nombre d'allotjaments per 1000 habitants
Mura	RCP	2	220	13,64
	Apartaments	1		
Talamanca	RCP	3	117	34,19
	Casa de colònies	1		
Pont de Vilomara i Rocafort	RCP	1	3.154	0,63
	Apartaments	1		
Terrassa	Hotel	1	194.947	0,04
	Pensió	2		
	Residència	3		
	Hostal	2		
Sant Vicenç de Castellet	Cases fonda	1	7.737	0,13
Total de restaurants en els municipis del parc				12

Font: Institut d'Estadística de Catalunya

Al igual que passava amb l'oferta de restaurants, el ratio més alta de la taula s'observa al poble de Mura, on destaca la RCP El Puig de la Balma per trobar-se dins el parc.

⁷ segons dades Idescat 2005

4.3 SERVEI D'EDUCACIÓ AMBIENTAL

Existeixen al parc una sèrie d'empreses de guiatge privades que ofereixen servei de guies al Parc Natural de Sant Llorenç del Munt i l'Obac. Majoritàriament es tracta d'activitats per a escolars, però també es troben activitats més de caire familiar.

A continuació es presenta en forma de taula, les empreses que porten a terme activitats dins l'àmbit del parc i de les quals la oficina de gestió de la Mata té constància. Les dades sobre els itineraris realitzats i la caracterització de la freqüentació d'aquestes s'han obtingut a partir d'entrevistes amb aquestes.

Taula 4.3.1 Caracterització de les empreses de guiatge privades

Nom de l'empresa	Públic destinatari	Tipologia de les activitats	Itineraris realitzats al parc	Dades de freqüentació
Agrupació Ripollet Natura	Activitats a escolars	Interpretació de la hidrologia, geologia, ecosistemes i intervenció humana	Riu Ripoll (Ripollet. Les Arenes i la Font del Llor)	8 grups de 25 alumnes de 3er del CEIP de Ripollet anualment
Alegret	Escolars de primer cicle.	Itineraris biològics i ecològics	Comença a l'audiovisual del Coll d'Estenalles i a partir d'aquí varia	5 vegades / any en grups de 40-50 persones
Camp d'aprenentatge del Bages	Primària i secundària	Els usos tradicionals del bosc.	Audiovisual del Coll d'Estenalles i visita a Mura	3-4 visites any (grups de 30 persones) Es procura material i dossier
ECOIMA	Escolars	Caire festiu i interpretació de la natura i els canvis de color produïts sobre la vegetació		15 visites any sempre a la tardor
Emocions	Escolars	Activitat esportiva	Itineraris combinats amb activitats esportives (Escalada, orientació, visita cova Simanya,...)	1500 persones anuals
Equip d'Activitats Ambientals	Destinat al públic adult. Entre 10-20 persones grup	La natura del Parc Natural	Itinerari lliure	Entre 2-8 vegades any sempre a la primavera o a la tardor, en dissabtes i diumenges
Itineraris	Escolars 1r i	Naturalista	Montcau	600 anuals

PLA D'ÚS PÚBLIC DEL PARC NATURAL DE SANT LLORENÇ DEL MUNT I LA SERRA DE L'OBAC
 B. DIAGNOSI DE L'ÚS PÚBLIC A L'ESPAI NATURAL: ELEMENTS I CONDICIONANTS

pedagògics	2n cicle Preveuen iniciar treballs amb adults	{geografia,. Flora i fauna} i cultural {vida a pagès}	Vall d'Horta Vall de Mur {Pi de les 4 besses} Cova Simanya	
Rodabosc	Primària i secundària. Adults del programa d'educació de l'Ajuntament de Terrassa	Amb els escolars: fauna, flora, història Amb les grups d'adults: sota demanda {plantes medicinals, orientació, recursos històrics del medi,...}	Amb els escolars fan els itineraris marcats {Coves de Mura i Estenalles} i amb els adults i grups cívics fan itinerari lliure	400 escolars / any
Archeolítica		Activitats relacionades amb arqueologia i tallers didàctics	Oficina del parc a la Mota	

Font: Informació facilitada per les empreses de guiatge

4.4 MUSEUS

En aquest punt s'inclouen els museus i sala d'exposicions de propietat privada que formen part de l'oferta cultural del parc. Aquests es troben ubicat en 7 dels municipis del 12 que formen part del parc natural.

Taula 4.4.1 Inventari de museus de propietat privada existents als municipis del parc

Tipologia del recinte	Municipi	Nom de l'entitat
Museus	Mura	Casa Museu Puig de la Balma (museu rural) Molí del Mig
	Pont de Vilomara	Museu de Rocafort (Museu d'etnologia rural catalana)
	Sant Llorenç Savall	Centre de Titelles del Vallès
	Terrassa	Museu Tèxtil La Torre de Palau Museu Nacional de la Ciència i la Tècnica de Catalunya (Museu industrial) Casa Alegre de la Sagrera Castell Cartoixa de Vallparadís
	Vacarisses	Museu Parroquial
Sala d'Exposicions	Monistrol de Calders	Sala d'exposició Ca la Miquela

Font: Òrgan gestor del parc

4.5 RECURS D'EQUIPAMENTS PRIVATS

Taula 4.5.1 Recull equipaments privats dels municipis del Parc Natural de Sant Llorenç del Munt i l'Obac 2006

Municipi	Activitat	Nom	Adreça	Telèfon
Castellar del Vallès	restaurant	Can Font	Urb. Can Font	937145377
	restaurant	Casa Pedro	C/ d'Itàlia, 15	937237606
	restaurant	Cuty	C/ del Mestre Ros, 1	937148534
	restaurant	Fonda Pi	C/ de la Mina	937145049
	restaurant	Garbí	C/ de Can Serrador	937146557
	restaurant	La Bruixa	C/ de Suïssa, 28	937144149
	restaurant	Mas Pinetó	Crta de Sant Llorenç km 12,5	937145483
	restaurant	Mediterrani	C/ Àngel Guimerà	937146334
	restaurant	Restaurant Airesol	Av de l'Airesol,1 Urbanització Airesol D	937237606
	restaurant	Restaurant Avenida	Av. De Sant Esteve, 76	937145193
	restaurant	Restaurant Frutos	C/ de Lleida, 6-10	937145890
	restaurant	Restaurant Ortega	C/ de Montcada,17	937159179
	restaurant	Restaurant Ramírez	C/ de Lleida, 12	937145402
	restaurant	Taverna del Gall	C/ del Centre, 39	937142384
El Pont de Vilomara i Rocafort	museu d'etnologia rural catalana	Museu de Rocafort	C/ Major, 18	932016320
	restaurant	Can Serra	Pça de Catalunya, 6	938317538
	restaurant	Cuatro Esquinas	C/ del Mestre Saura, 28	938317586
	restaurant	El Curro	Av de la Constitució, 95	938317279
	restaurant	Marquet Paradís	C.5, s/n	938317301
	restaurant	Rodríguez	C/ Sant Pere Regalat	938318125
	RCP	Masia El Prat	Camí del Prat, 1	666565980
Matadepera	embotits artesans	Cal Trapet	C/ de Sant Joan, 55	937870105
	embotits artesans	Carns Orriols	C/ de Sant Joan, 64	937300043
	floristeria	Montserrat	C/ de Sant Quirze, 1	937870397

	fusteria, ebanisteria	Farell Germans	C/ de Sant Joan, 85	937870397
	orfebreria	La Vitrina	C/ de Sant Joan, 80	937300037
	pintura, escultura	Col·lectiu d'Art de Matadepera	C/ de Pere Aldavert, 4	937300037
	restaurant	Can Solà del Pla	Can Solà del Pla,7	937870807
	restaurant	Can Torrella	Crta de Terrassa a Navarcles km 5	937870169
	restaurant	Can Vinyers	C/ Pompeu Fabra s/n	937300473
	restaurant	Cavall Bernat	Urb. Cavall Bernat	937870830
	restaurant	el Celler	Av. Gaudí	937870857
	restaurant	El Trull	C/Sant Isidre	937871100
	restaurant	La Bolera	C/ de Sant Llorenç, 39	937870950
	restaurant	La Mola	monestir de sant Llorenç del Munt	937435454
	restaurant	Pizzeria Angie	C/ de Sant Joan, 66	937300055
Monistrol de Calders	elaboració artesanal	Forn Catot	C/ del Torrent, 11	937399050
	embotits artesans	Rubell	C/ de la Vinya, 6	938399003
	exposicions	Sala d'exposicions Ca la Miquela	Pl. de la Pedrera, 3	938399070
	productes de l'horta	Cal Tianet	C/ del Torrent, 22	938395092
	restaurant	Fonda Rubell	C/ de la Vinya, 6	938399003
	restaurant	La Manduca	C/ de la Mallola	938399175
	restaurant	Masia del Solà	Crta. De Sabadell, s/n	938399025
Mura	antiquari	El Retaule	C/ de la Muntanya s/n	938317036
	ceràmica	P&J Ribera	C/ de la Muntanya s/n	938317523
	fleca artesanal	La Tenda	Pl. de l' Àngel Guimerà s/n	938317030
	forn de pa artesà	Cal Muntada	Muntanya s/n	938318369
	Restaurant	Cal Carter	C/ del Puig Gili s/n	938317036
	Apartaments	Cal Carter	C/ del Puig Gili s/n	938317036
	pintura	Ignasi Verdós	C/ Nou, 31	938317085
	Residència - casa de pagès - museu rural català - elaboració de	Mas Puig de la Balma	Camí veïnal de Mura a Rocafort km 2,5	937433279

PLA D'ÚS PÚBLIC DEL PARC NATURAL DE SANT LLORENÇ DEL MUNT I LA SERRA DE L'OBAC
 B. DIAGNOSI DE L'ÚS PÚBLIC A L'ESPAI NATURAL: ELEMENTS I CONDICIONANTS

	productes artesans			
	Museu	Moli del Mig	Raval de Mura, 18	938317269
	Restaurant	Hostal de Mura	Joan Alavedra, 5	938318040
	Artesania alimentaria	El Celler		
Rellinars	restaurant	Cal Forner	Crta de Terrassa a Castellbell i el Vilar, 19	938345011
	restaurant	Can Toni	C/ d'Emili Riera, 4	938345076
Sant Feliu del Racó	restaurant	Centre Feliuenc	Pça del Dr. Puig	937145594
	restaurant	Hostal del Cim	C/ de la Serra de Sant Feliu	937145939
	restaurant	Mas Umbert	C/ Mossen Martí Roca	937145788
	artesanía de juguines de fusta	Xela	C/ del Ripoll, 19	937141296
	ceràmica creativa	Daniel Pérez Zamora	C/ del Ripoll, 1 2n	937171104
	fusta	Fusteria Restauració Saladelafont	C/ de Montserrat, 37	937141104
	il·lustració	Quelot	C/ de Josep Albagés, 16	937141198
	museu exposició de titelles	Centre de Titelles del Vallès	C/ de Barcelona, 98	937140401
	pintura	Antonio Bolívar	Ptge crta de Monistrol, 4	937141091
	pintura	Josep Sales	C/ de Roses, 24	937141155
	restauració de fusta	Carmelo Madera	C/ de Sant Antoni, 2	937141232
	restaurant	Braseria El Caliu	Crta de Sant Llorenç Savall a Monistrol, km 19	937141031
	restaurant	Cal Ramon	Pl. Major, 11	937140052
	restaurant	Fonda Rius	C/ del Ripoll, 13	937140044
	restaurant	Les Brases de Pons Ferrer	Crta de Monistrol km 14,5	937141015
	restaurant	Masia - Restaurant Racó de Can Brossa	Vall d'Horta	937140186
	talles i relleus de fusta	Valentí Sans Urpina	Baixada de la Creu de Pedra, 2	937140527

	titelles	Trac - Trac	C/ de Sant Feliu, 23	937140401
Sant Vicenç de Castellet	Cases Fonda	Fonda Ca la Irene	C/ de Creixell, 29	938330164
	ceràmica	Art Fang	Pl. Catalunya, 7	938330084
	elaboració mató i formatges variats	Artelac	Pg. De la Pau	938331991
	restaurant	Arrels	C/ del Barri de Boades s/n	938334063
	restaurant	Ateneu	Pl. de Clavé, 17	938330800
	restaurant	Cal Codina	Pl. de Clavé, 3	938330711
	restaurant	Cal Ramon	C/ de Sant Joan, 54	938331078
	restaurant	La Farinera	Crta. Vella, 116	938331462
	restaurant	Masia Cal Putxet	Pujada de les Roques, 1	938331753
	restaurant	Pata Negra	Crta d'Abrera a Mnaresa km 7,5	938333242
restaurant	Ramoneda	C/ d'Eduardo Peña, 113	938331465	
Talamanca	Hotel Monument	El Cingle	Masia El Cingle	938276181
	RCP - ARI	Ca l'Antonieta	Carrer Nou, 22	938270329
	RCP - ARI	Cal Bielet	Carrer Nou, 29	687018801
	Casa colònies	La Llar de Talamanca	Castell, 1	934301606
	ceràmica	Ceràmica Les Tines	C/ dels Tres Salts s/n	937433399
	embotits artesans	Embotits Talamanca	C/ de les Terres s/n	938270116
	restaurant	Cal Ros	Pl. de l'Església, 15	938310226
Terrassa	hospital	Hospital - Mútua de Terrassa		937365050
	hospital	Hospital de Terrassa		937310007
	Hostal	Hostal Egara	C/ d'Azcarate, 1	937801533
	Hostal	Hostal Madrid	Av. de Madrid. 104	937850516
	Hotel	Hotel Don Cándido	Rbla del Pare Alegre, 98	937333300
	museu	La Torre de Palau	Pl. de la Torre del Castell Palau s/n	937892755
	museu	Museu Tèxtil	C/ Salmeron, 25	937315202
	museu exposicions	- Casa Alegre de Sagrera	C/ Font Vella, 29 - 31	937316646
	museu exposicions	- Cas tell Cartoixa de Vallparadís	C/ Salmeron s/n	937857144
	museu industrial	Museu Nacional de la Ciència i la	Rbla d'Egara, 270	937368966

PLA D'ÚS PÚBLIC DEL PARC NATURAL DE SANT LLORENÇ DEL MUNT I LA SERRA DE L'OBAC
 B. DIAGNOSI DE L'ÚS PÚBLIC A L'ESPAI NATURAL: ELEMENTS I CONDICIONANTS

		Tècnica de Catalunya		
	patrimoni artístic i arqueològic	Esglésies de Sant Pere	Pl. del Rector Homs s/n	937892755
	Pensió	Pensió Lorenzo	C/ de Girona, 87	937831934
	Pensió	Pensió Nely	Crta d'Olesa, 324	937800774
	Residència	Residència - Hostal	C/ Mañé i Flaquer, 21	937853112
Terrassa	Residència	Residència d'Estudiants	C/ de Topete, 13	937839238
	Residència	Residència Universitària Giralt i Serra	C/ de Ramón i Cajal, 44	937360900
	restaurant	Aquí té pa	C/ del Cremat, 30	937891753
	restaurant	Àrea Olímpica	Pl.de Can Roca, 11	937359129
	restaurant	Cabarnet	Pg. 22 de juliol, 281	937891702
	restaurant	Can Bondia	Crta de Castellar s/n	937870326
	restaurant	Can Pericàs	C/ del Pare Llaurador, 19	937800360
Terrassa	restaurant	Can Restoy	C/ de França, 42	937843858
	restaurant	Can Salas	Crta de Castellar km 19	937862525
	restaurant	Colon	C/ de l'Agricultura, 67	937310352
	restaurant	Da Sergio	C/ de Galileu, 162	937880988
	restaurant	Di Tutto	C/ de la Rasa, 70	937332556
	restaurant	el Asador	C/ del Vall, 39	937894014
	restaurant	El Cent-U	C/ de Granada, 101	937842156
	restaurant	El Cep	C/ de Josep Maria Palau, 23	937310003
	restaurant	Els Quatre Vents	Crta de Martorell, km 10,8	937880518
	restaurant	Hostal de Fum	Crta de Montcada, 19	937888337
	restaurant	Jupa	Av de l'Abat Marcet, 275	937881116
	restaurant	L'Arlequí	C/ de Serrano, 1	937838652
	restaurant	La Antorcha	Av de Josep Tarradellas, 38	937885048
	Terrassa	restaurant	Las Forcas	C/d' Arquímedes, 131
restaurant		La Poma	Rambleta del Pare Alegre,98	937333300
restaurant		L'Arcada	C/ de Watt, 97	937887154
restaurant		La Bona Teca I	C/ de Colom, 115	937800117

	restaurant	La Bona Teca II	Rbla de Francesc Macià, 40	937356104
	restaurant	La Brasa d'Ullastrell	Av. Tèxtil, s/n (parc vallès)	937850850
	restaurant	La Cava	C/ del Periodista Grané, 47	937310113
	restaurant	Las Columnas	C/ d'Antoni Maura, 18-20	937803715
	restaurant	La Venta	C/ de Sant Tomàs, 23	937853469
	restaurant	Los Remos	C/ de Sant Tomàs, 52	937850057
	restaurant	Masia Can Palet	Av de les Glòries Catalanes 119-121	937840731
	restaurant	Meson Talaiot	C/ d'Arquímedes, 132	937891977
	restaurant	Monaluz	Av de l'Abat Marcet, 360	937809319
	restaurant	Nordem	C/ de Roca, 63	937359926
Terrassa	restaurant	Pizzeria Viena	C/ de Joan Coromines	937336390
	restaurant	Santa Margarita	C/ Àries, 1	937854642
	restaurant	Sara	Av. de l'abat Marcet, 201	937358605
	restaurant	Tirol	Rbla d'Egara, 380	937804928
	restaurant	Tzane	Av. Tèxtil s/n (parc vallès)	937844740
	restaurant	Via Ampla	C/ Ample, 110-112	937355011
Vacarisses	museu religiós	Museu Parroquial	Pl. de l'Església, 15	938359102
	restaurant	Autogrill	Autopista C-58 km 35,5 (àrea de servei)	938359649
	restaurant	Ca la Teresa	Ptge. De la Rosa d'Abril, 4	938340276
	restaurant	Cal Tito	C/ de la Torrota, 1	938280337
	restaurant	El Cingle	Pl. Major s/n	938359125
	restaurant	El Kiko	Crta d'Olesa Pol. Ind. Can Torrella	938280384
	restaurant	La Bona Brasa	C/ de les Petúnies	938359375
	restaurant	La Graella	C/ de la Barceloneta, 4	938280506
	restaurant	La Granja	Crta de Terrassa a Manresa, km 7,5	938359122
	restaurant	La Pastora	Crta de Terrassa a Castellbell i el Vilar km 9,8	937435472

PLA D'ÚS PÚBLIC DEL PARC NATURAL DE SANT LLORENÇ DEL MUNT I LA SERRA DE L'OBAC
B. DIAGNOSI DE L'ÚS PÚBLIC A L'ESPAI NATURAL: ELEMENTS I CONDICIONANTS

	restaurant	Les Deu Arcades	C/ de l'Anoia, 24	938280549
	restaurant	Mas Mimó	Crta d'Olesa km 4,5	938359014
	restaurant	Solà	Pg de l' Estació, 6	938359027

5 CONCLUSIONS: POTENCIALITATS I LIMITACIONS DE L'OFERTA

5.1 POTENCIALITATS I LIMITACIONS DE LA OFERTA

Element	Potencialitats Oferta	Limitacions Oferta
Recursos	<p>La gran riquesa natural, ecològica i paisatgística del parc dóna un escenari amb gran quantitat de recursos per a l'ús públic, que fan d'elements d'atracció sobre els seus visitants.</p> <p>Principals recursos a destacar: muntanyes i agulles, Coves i balmes, fonts, elements boscosos, cingles i cingleres, flora, ermites, balmes construïdes, Monestir de Sant Llorenç, places carboneres, forns de calç, masies, tines, paisatge,...</p>	<p>La massa forestal és molt susceptible al risc d'incendi, que pot ser agreujat per una alta freqüentació.</p> <p>El paisatge està subjecte a pressions pertorbadores en els límits del parc, sobretot la part sud.</p> <p>Gran diferenciació entre els municipis del parc pel que fa a recursos i la seva explotació per a l'ús públic.</p>
Vialitat i accessos	<p>El parc es troba en una zona fortament poblada i molt ben comunicada, l'Àrea metropolitana, de gran accessibilitat territorial.</p> <p>Tres carreteres principals d'accessos.</p> <p>Regulació d'accés motoritzat a pistes.</p> <p>Gran quantitat d'itineraris senyalitzats.</p>	<p>La principal via d'accés es troba al cor del parc travessant la zona de màxima protecció.</p> <p>Falta de descentralització dels accessos.</p> <p>Falta de regulació clara d'accessos i usos (bicicleta).</p> <p>Manca de transport públic d'accés. (el 71% de visitants entren amb cotxe).</p>
Equipaments públics	<p>Important quantitat d'equipaments per a l'acollida dels visitants i habitualment vinculats a espais d'interès patrimonial.</p> <p>Gairebé tots els equipaments funcionen a través de concessions o convenis amb altres entitats.</p> <p>Existència de programes d'educació ambiental comuns a tota la Xarxa de Parcs (Viu El Parc, Coneguem els nostres Parcs).</p> <p>Xarxa d'itineraris senyalitzats important i amb tríptics autoguiats amb inici a equipaments.</p> <p>Presència d'un itinerari adaptat per a persones amb mobilitat reduïda.</p> <p>Oferta de itineraris guiats pels</p>	<p>Des del parc fins ara no s'ha seguit un Programa d'Educació Ambiental.</p> <p>Manca de bones comunicacions</p> <p>Falta de rapidesa en el manteniment (recanvi de cartells, dèficits estructurals,...)</p> <p>Xarxa d'aparcaments amb més places en la zona sud.</p> <p>No existeixen equipaments amb pernoctació</p> <p>La majoria d'exposicions tenen una antiguitat de més de 10 anys.</p> <p>Alguns dels audiovisuals i exposicions tenen un nivell acadèmic molt elevat.</p> <p>Mancances de manteniment als audiovisuals i exposicions.</p> <p>Baixa utilització dels paquets</p>

Element	Potencialitats Oferta	Limitacions Oferta
	equipaments. Itineraris en cotxe recomanats pel parc. Dos restaurants públics Difusió de audiovisuals i presència d'exposicions en els equipaments Gran quantitat de publicacions sobre el parc Existència del Bus Parc i enllaça amb la Renfe i FGC a Terrassa Existència del Pla d'Informació	d'educació ambiental del Bus Parc Poca relació del Bus Parc amb Sabadell, Manresa i altres municipis
Agents implicats	Integració parcial de la societat civil en la gestió del parc, negociació amb entitats excursionistes, col·laboració amb consorcis.	Falta de interconnexió entre els actors, només Relacions bilaterals entre els diferents agents i l'òrgan del parc. No hi ha relació de xarxa entre els equipaments.
Seguretat	Existència de plans d'evacuació per a inundació a AE Riera de Nespres Important xarxa de senyalització Construcció de mesures de seguretat en les propietats de la Diputació de Barcelona Existència de dos plans d'emergència (Oficina Mata i CV Estenalles) i un pla de seguretat (CV Obac)	Falta de plans d'emergència en la majoria dels equipaments Falta de bones comunicacions per telefonia mòbil en el parc. Falta de mesures de seguretat per a vianants en algun punt Senyalització malmesa no reposada per falta de la nova cartelleria.
Qualitat	Mesures de control de seguretat establertes Iniciat el procés d'implantació del sistema Q de Qualitat	Falta de mesures concretes de seguiment de les eines de control
Recursos Humans	Existència del Pla d'Informació amb persones en els espais més emblemàtics. Tots els equipaments compten amb informació presencial	La tècnica responsable de l'ús públic i l'educació ambiental de l'òrgan del parc només té dedicació a temps parcial. Els equipaments tenen personal majoritàriament només els caps de setmana.
Finançament		
Equipaments privats	Hi ha gran nombre d'equipaments privats, gairebé tots restaurants. Programa Parc a Taula, amb 15 restaurants adscrits. Gran quantitat d'empreses de guiatge que realitzen actuacions al massís. Existència de museus amb temàtica relacionada amb el parc.	L'oferta d'equipaments privats es troba localitzada en la seva majoria al sector nord (Granera, Mura i Talamanca). Poca oferta d'allotjament. Poc coneixement i control per l'òrgan gestor de les activitats de les empreses de guiatge.

5.2 VALORACIÓ DE LA CAPACITAT D'ACOLLIDA DELS EQUIPAMENTS

Els equipaments tenen una capacitat màxima d'acollida que poden rebre els seus serveis. Així doncs es pot aproximar un nombre de persones màxim per a cada equipament. Aquest valor límit d'un espai s'anomena capacitat d'acollida recreativa i és el número màxim d'usuaris simultanis o al llarg d'un període de temps que poden visitar un espai o equipament per sobre dels qual la qualitat ambiental i recreativa de l'enclavament no es deteriora per sobre del límit de canvi acceptable.

A continuació s'exposa la capacitat d'acollida de cada un dels equipaments.

Taula 5.2.1 Capacitat d'acollida dels equipaments públic del parc

Equipament	Capacitat (persones)	Permanència	Capacitat diària dels equipaments (persones)
AE Arenes	218	1 dia	218
AE Riera de Nespres	205	1 dia	205
AE Torrent de l'Escaiola	245	1 dia	245
Centre documentació Terrassa	-	-	-
CI La Mola	240 (99 són del restaurant La Mola)	1 dia	240
CI La Muntada	-	3 hores	
CI Marquet de les Roques	20	20persones / hora x 4 hores	80
CI Mura	43	43persones / hora x 4 hores	172
CI Vilomara i Rocafort	35	35persones / hora x 3 hores	105
CV Estenalles	345	1 dia	345
CV Obac	467	1 dia	467
PI Monistrol de Calders	32 (agafem la mitjana dels CI)	32persones / hora x 2 hores	64
PI Talamanca	32 (agafem la mitjana dels CI)	32persones / hora x 2 hores	64
Total	1818 persones		2205 persones

Font: Òrgan gestor del parc

En cada tipus d'equipament s'ha de tenir en compte que depèn la permanència de les persones en l'espai, de manera que en les àrees d'esplai els visitants s'hi passaran hores mentre fan el dinar, mengen i reposen, mentre que en un punt d'informació la mitjana de visita pot ser de uns pocs minuts. Per aquest motiu s'ha aplicat un multiplicatiu que suposa que cada hora es renoven totes les persones dins de l'equipament. Pels Punts d'informació s'ha suposat la

mateixa capacitat que pels Centres d'Informació, doncs es tracta d'una capacitat de recursos humans més que d'espai.

El total de capacitat dels equipaments del parc és de 2205 persones que podrien passar durant un dia pels equipaments sense tenir problemes de aglomeració de persones. Això seria, si es donessin aquestes condicions cada dia durant tot l'any, una freqüentació de 804.825 visitants anuals, molt per sobre del real actual.

