

## ACTES DEL CENTRE

*Dia 3 d'Octubre.* — Regoneixement de diverses sepultures d'època romana a Duigserinanell, de Vilayolas d'Orís.

*Dia 10 d'Octubre.* — Visita a l'ermita de St. Mohí, de la parroquia de Besora, ara novament restaurada, ab intervenció de varis operaris socis del Centre.

*Dias 4 y 17 d'Octubre.* — Excursió a la costa de la Noguera.

— *Dia 21 d'Octubre.* — Troballa d'una cista a Vilalleons.

*Dia 11 d'Octubre.* — El soci Dr. Miquel Vilatimó dona una conferència, ilustrada ab projeccions, parlant de *Lovaina y la seva Universitat*.

*Dia 24 d'Octubre.* — Sessió de cinematografia científica popular.

*Dia 2 de Novembre.* — Excursió al Monestir del Estany per explorar la galeria coberta de Puigrodó.

*Dia 8 de Novembre.* — La *Secció de Exploracions* regoneix la sepultura romana prop del Pujolar de Sentfores.

*Dia 21 de Novembre.* — Els socis de la *S. d'E.* van a Santa Eulària de Riuprimer y Montanyola, ahont troban una estació preromana.

*Dia 5 de Desembre.* — Visita a l'estació romana prop de Manlleu.

*Dias 16 y 28 de Desembre.* — La *S. d'E.* visita la cova d'en Roca Guinarda y Castell del Boix, de Taradell.

*Dia 25 de Desembre.* — Inauguració del pesebre artístich, que alguns socis construïren en el interior del *podium* del Temple Romà.

*Dia 26 de Desembre.* — Junta general ordinària per l'aprobació de comptes y renovació de la Directiva, que queda constituïda per Joseph Gudiol, Pbre. *President*, Joseph Sans, *Tresorer*, Lluís G. Illa, *Secretari*, Ferrán Razquin y Pere Puntí, *Vocals*.

---

## UN ALTRE DOLMEN AL PLA DEL TRULLAS

La Secció d'Exploracions del Centre Excursionista de Vich ha fet excavacions a un altre dolmen, o mellor *cista*, fins ara desconegut. La existencia del megalit va esser comunicada als excur-



hem de dir que entràrem a l'iglesia més per creurens que no debíam deixar de veure una cosa més, que per pensarnos que ella poguès resultar el *clou* de la excursió.

Exteriorment la capella tenia ben poch de temptador. Una construcció casi del tot arrebossada, de parets bonyegudes, desiguals, al semblar plenes d'adobs de tota època, ab un absis semicircular al extrem, ab portal arquejat y un petit ull-de-bou sobre d'aquest. Cap detall ornamental enloch. Les lloses sortint per sota la teula, una espadanya ab arch semicircular montada sobre el tester ahont s'obre l'ábsis, ab lloses sobre aquella y aquell.

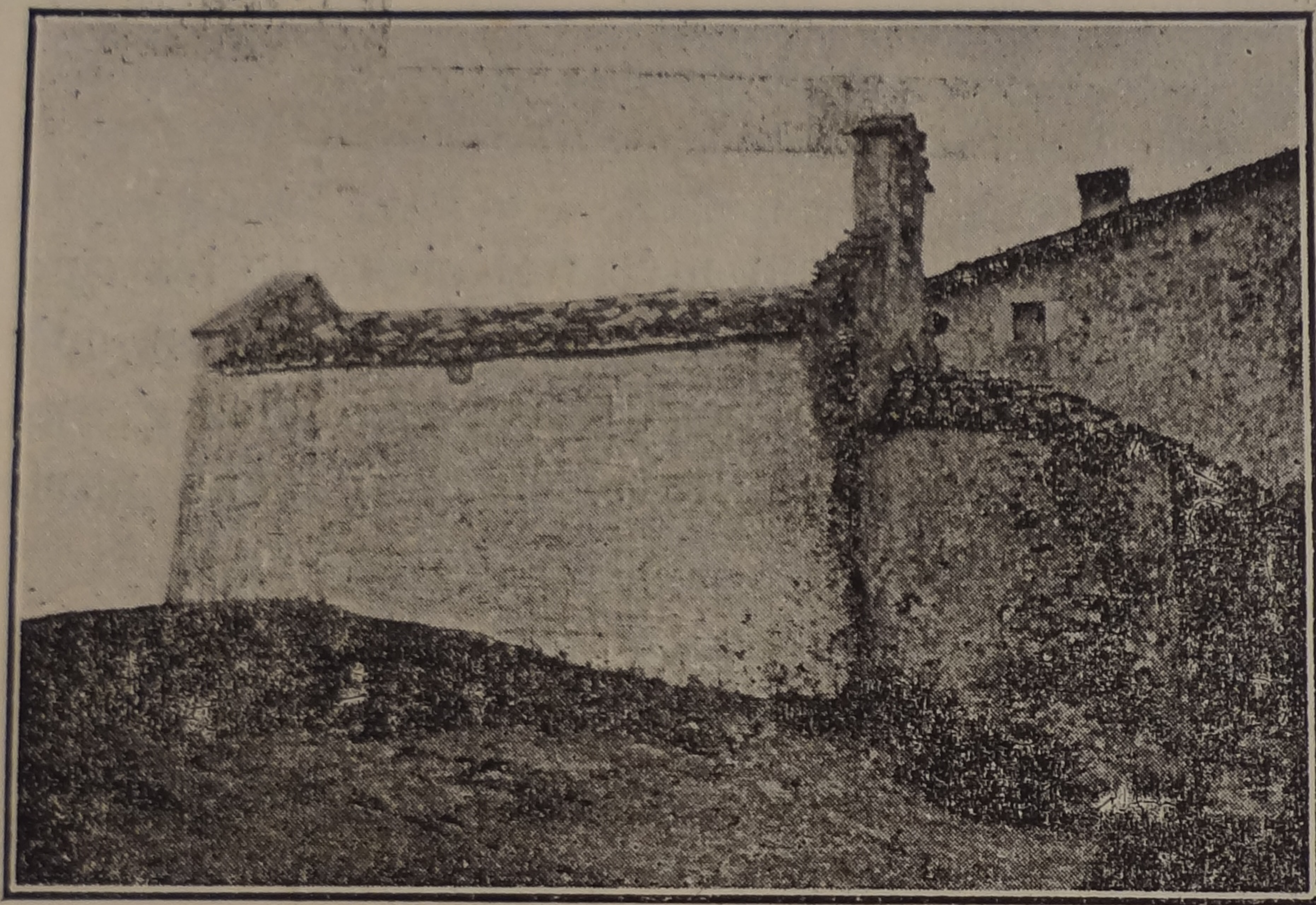

Tot plegat ab ayre més de construcció indefinible y defectuosa que no pas de antiguitat moltes vegades secular.

Nos fem obrir el forrellach de la porta y entrem dins. Aquí tot ja'ns cridá més la atenció. Parets llises y arrebossades aguantant una lleugera cuberta de fusta ab una encavallada al mitx de sa llargada. Al fons un ábsis, de obertura baixa, aixatat, fondo, llis, barbre. La cuberta de fusta era sobretot lo que va interessarnos. Era digne de tot lo demás per lo poch sabiament pensada y resolta. Com que la llargada del edifici (6'59 metres) sens l'ábsis no devia permetre aprofitar la fusta de que's disposava, al mitx, com queda indicat, s'hi feu una encavallada composta d'una biga (no arriba a merèixer el nom de jácera) que anés de paret a paret lateral (3'30 metres), a meytat de la que s'hi alçá un tibosch o *monjo* perpendicular, que aguantés dues altres bigues que fan el carener. Sobre aquest uns cabirons que s'abaixan cap a les parets fent les dues vessants del edifici: sobre els cabirons un emposticat, al demunt d'aquest antigament les lloses, ara no hi deu haver més que la teula curva del país.