

Barberà amb el Riu Ripoll

Pla d'implicació ciutadana

del Parc Fluvial del riu Ripoll a Barberà del Vallès

**La participació d'agents locals i la ciutadania en
la gestió dels espais naturals**

**Parc del Castell de Montesquiú
(29 de novembre de 2011)**

Joan Colomer Gallego
Regidor de Medi Ambient i Sostenibilitat



AJUNTAMENT DE BARBERÀ DEL VALLÈS



**Diputació
Barcelona**

Barberà del Vallès



HISTÒRIA, va commemorar el seu mil·lenari a l'any 1985

SUPERFÍCIE de 8,3 km²

32.033 HABITANTS

146 mts d'ALTITUD

Ubicada al mig de la **COMARCA DEL VALLÈS OCCIDENTAL**, envoltada per Sabadell, Badia del Vallès, Cerdanyola del Vallès, Ripollet, Santa Perpètua de la Mogoda i Montcada i Reixac i travessada pel riu Ripoll.

Amb una **DIVISIÓ CLARA ENTRE ZONA URBANA I INDUSTRIAL**

Amb **3 POLIGONS INDUSTRIALS**



Barberà del Vallès – Usos del sòl

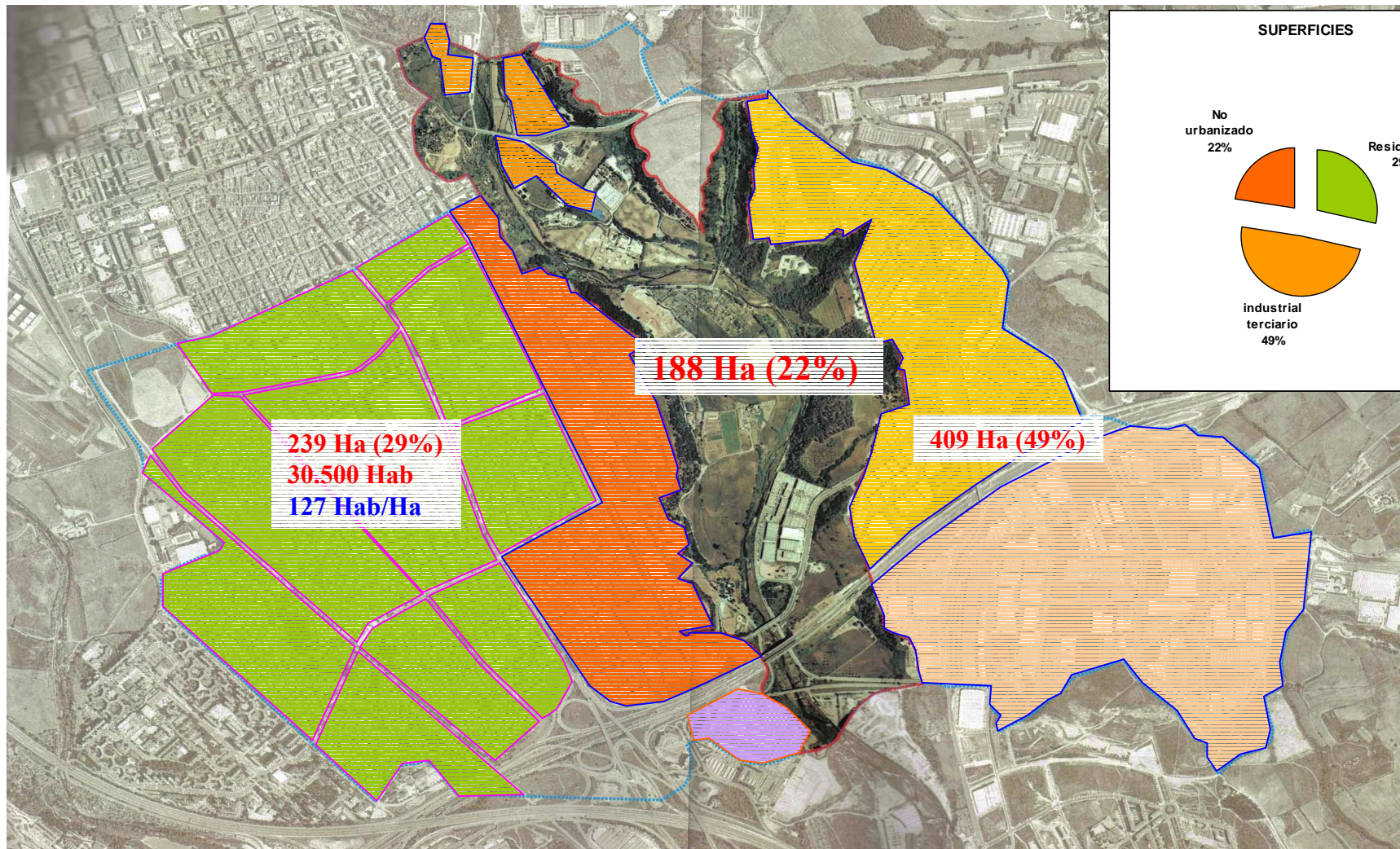

Fons Europeus de Desenvolupament Regional (FEDER)

Títol de l'operació:

Creació del parc fluvial del riu Ripoll al seu pas per Barberà del Vallès

Antecedents:

Marc administratiu:

PGMO de Barberà del Vallès

Projectes globals i/o estratègics:

Pla director del Ripoll mitjà

Conveni de col·laboració amb el DPTOP

Ajuntaments riberencs del riu Ripoll



Objectius del FEDER

Capgirar la situació de marginació que afecta la vall humida del riu Ripoll convertint aquest ecosistema natural en:

- El “pulmó verd” de Barberà del Vallès.
- Un espai d’esbarjo, de lleure i de consum de cultura, accessible al conjunt d’habitants del municipi i d’altres poblacions veïnes.
- Un corredor verd de connexió entre el massís de Sant Llorenç del Munt, la serralada litoral i el mar.



Línies estratègiques del FEDER

- La **PROTECCIÓ**, conservació i recuperació activa dels valors ecològics, ambientals, històric-arquitectònics i paisatgístics de l'entorn del **riu Ripoll**.
- Millorar la **CONNEXIÓ** de l'entorn del riu Ripoll amb el nucli urbà de Barberà del Vallès i amb els municipis veïns de Sabadell, Santa Perpètua de Mogoda i Ripollet.
- Difondre i promoure el **CONeixEMENT** al màxim nombre de població possible, a escala local i supramunicipal, del patrimoni natural, històric i cultural de l'àmbit del riu Ripoll.
- Reforçar la connexió de l'entorn del riu Ripoll amb **L'ESPAI AGROFORESTAL** de la plana del Vallès.



Línies d'actuació i accions FEDER

Línies d'actuació i accions prioritàries

Àmbits		Línies d'actuació	Accions prioritàries	
Àmbit Sectorial	Pla d'usos	Parc industrial	La indústria	Revisió i creació d'una base de dades de les activitats industrials
		Parc cultural	La millora de la sèquia Monar	Neteja periòdica per garantir la conservació i la qualitat de l'aigua
		Parc agrícola	L'horta pública	Plans de gestió de l'Horta pública Regulació de les mides i tipus de barraques i tanques Informació als hortolans sobre l'ús de productes fitosanitaris
		Parc natural	La llera	Delimitació de la llera mitjançant el DPH Neteja de la llera Reparació dels murs de contenció Creació d'un pla de prevenció d'inundacions (guals, indústries...)
		Parc de lleure	Itineraris al llarg del riu	Creació d'uns itineraris d'interès cultural, paisatgístic i natural.
	L'aigua	Gestió del cicle integral	La millora de la qualitat de l'aigua	Seguiment de la qualitat mitjançant bioindicadors. Ampliació dels punts de mostreig a Castellar i Barberà Unificació dels criteris d'ordenances d'abocaments a la xarxa de clavegueram Control d'abocaments de la llera Millora de la qualitat d'aigües de reg de l'horta
Àmbit transversal	Vigilància i manteniment	Conservació del medi	Inspecció, disciplina i vigilància Inventari i eliminació d'activitats disconformes (instal·lació d'hortos en talús o llera i abocaments)	
	Camí del riu	Definició i arranjamet del camí del riu	Definició del camí del riu per als tres municipis Construcció de guals i passeres Senyalització	

Actuacions

a) Espai fluvial: rius, torrents i vegetació de ribera

1. Rehabilitació del torrent de Can Llobateres
2. Rehabilitació dels torrents d'Altmira i del Castell
3. Eliminació de dos assuts i recuperació de l'entorn més immediat del riu Ripoll
4. Creació d'un parc periurbà a l'entorn de la font de Can Llobateres i pas per sota de la carretera de Sabadell-Mollet
5. Recuperació del bosc i vegetació de ribera i impuls de la fauna del riu Ripoll i espais adjacents
6. Construcció de la zona humida
7. Servei de brigada verda en la plataforma del riu Ripoll

b) Camins i passeres

8. Creació d'un camí per a vianants i bicicletes als marges dret i esquerre del riu Ripoll
9. Creació de passeig per a vianants i bicicletes en els marges urbanitzats
10. Creació i arranjamet d'una xarxa de camins que enllacin el nucli urbà de Barberà i els camins i passeigs del riu Ripoll
11. Construcció de passeres per a vianants i bicicletes que travessin el riu Ripoll
12. Creació d'àrees d'esbarjo al llarg dels camins del riu

c) Patrimoni històric-arquitectònic

13. Compra de sòl per a la transformació del Molí Vermell en escola de capacitació agrària eqüestre
14. Rehabilitació de l'aqüeducte i de la sèquia Monar
15. Arranjamet i mirador de la torre de guaita de Ca n'Altmira
16. Creació d'una xarxa d'itineraris d'enllaç del patrimoni natural i arquitectònic de l'entorn del riu Ripoll

d) Divulgació i coneixement

17. Fomentar el coneixement i apropament del patrimoni natural, històric i cultural del riu Ripoll entre la ciutadania



Resum d'actuacions FEDER

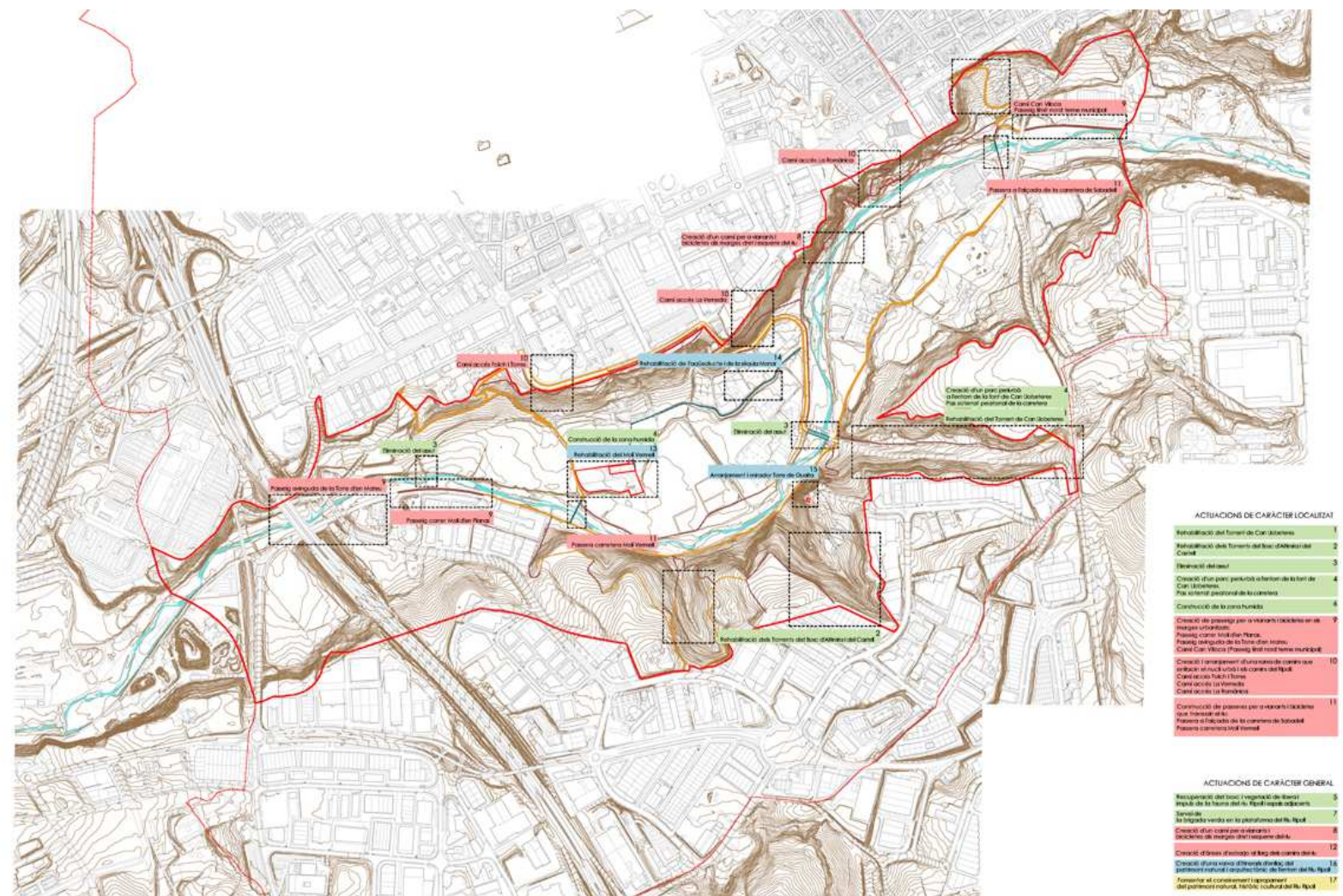

El Pla de Gestió del Parc Fluvial

El present Pla de Gestió té com a objectiu convertir l'entorn del riu Ripoll en Parc Fluvial. Es pretén així capgirar la situació de marginació, fent d'aquest ecosistema natural el "pulmó verd" de Barberà del Vallès; un espai d'esbarjo, de lleure i de consum de cultura, accessible al conjunt d'habitants del municipi i d'altres poblacions veïnes; així com un corredor verd de connexió entre el massís de Sant Llorenç del Munt, la Serralada Litoral i el mar



Les actuacions que es proposen al Pla són les següents:

1. Considerar el paisatge coma a referent d'actuacions de l'àmbit.
2. Millorar les fragilitats estructurals del paisatge.
3. Preservar i millorar l'estat ecològic de l'àmbit.
4. Resoldre les incoherències urbanístiques.
5. Millorar l'accessibilitat i mobilitat.
6. Minimitzar el riscos associats.
7. Valorització del patrimoni cultural o històric.
8. Projectar de manera compatible les activitats econòmiques.



El servei de Brigada Verda

La Regidoria de Medi Ambient i Sostenibilitat va crear la Brigada Verda per tal de recuperar i mantenir la plataforma del riu Ripoll i el bosc de Santiga. Aquest servei que va entrar en funcionament a l'octubre de 2008.

La Brigada Verda, formada per dos operaris i un cap, supervisats per la regidoria de Medi Ambient i Jardineria, realitza diferents tasques: neteja de residus a la llera del riu i torrents, esbrossada de matolls, podes i tales, arranament i senyalització de camins, control d'abocadors incontrolats, diverses tasques de manteniment, i entre d'altres.

A més, cal destacar que entre les últimes actuacions dutes a terme es troben l'arranjament del camí cap a la torre de guaita de Ca n'Altimira, la millora del camí cap al Castell de Barberà i la recuperació de la font de Can Magí i del seu entorn.



Personal de la Brigada Verda



05/06/2009

Camí cap a la Torre de Ca n'Altimira



18/10/2011

Camí cap al Castell de Barberà



12/01/2011

La font de Can Magí



Camí Fluvial – Molí d'en Planes i Torre Mateu

Problemàtica i característiques dels trams

- Voreres molt estretes
- Desnivell acusat al mur de contenció del riu
- Falta de protecció dels vianants amb el pas de vehicles, principalment camions, per la zona.

Estat del recorregut abans dels treballs de creació del camí fluvial



Camí Fluvial – Condicionants tècnics

Condicionants tècnics per a la creació del camí fluvial

- Situació del serveis, principalment de clavegueram.
- Amplada mínima de 3m per carril de circulació de vehicles.
- Manteniment d'una zona d'aparcament al costat esquerre al llarg de Molí d'en Planes.
- Respectar el mur del riu, fet que implica, per exemple, no fer plantacions en un marge.

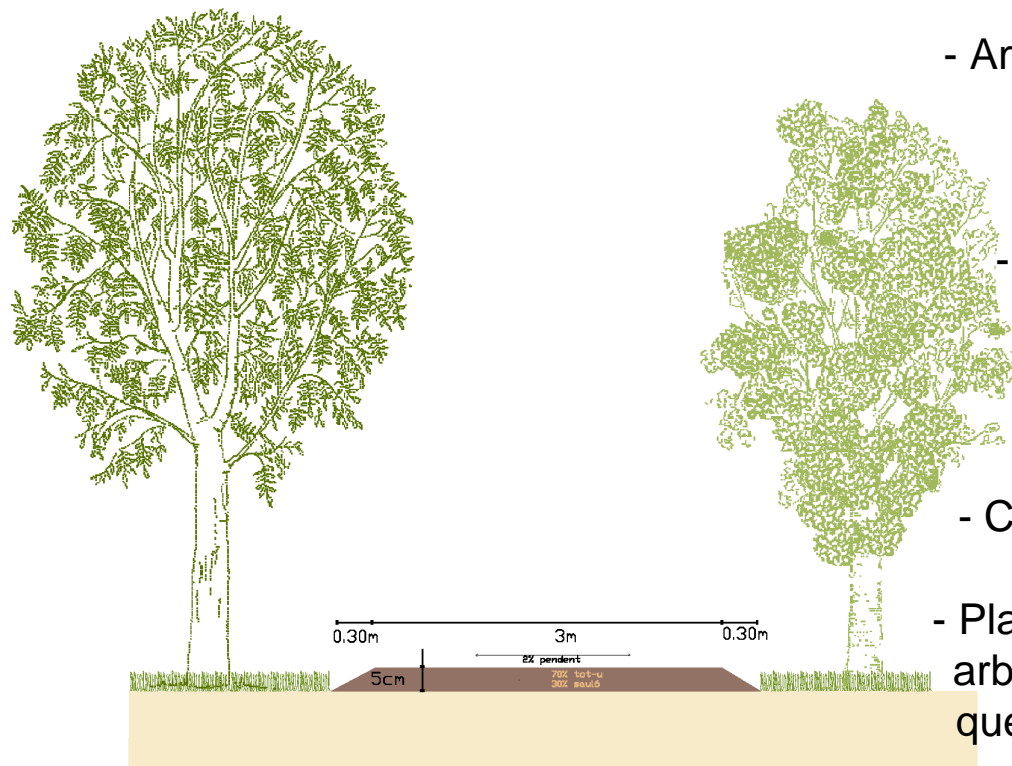

Objectius

- Creació d'un camí de 3 metres d'amplada per passejar seguint el riu.
- Plantacions a banda i banda del camí alternant arbres i arbustos per crear una pantalla vegetal que permeti aïllar la part urbana/industrial de la part naturalitzada.
- Millora de la qualitat paisatgística.
- Endreçar zones molt degradades.



Camí Fluvial – Plànols secció i fotografies

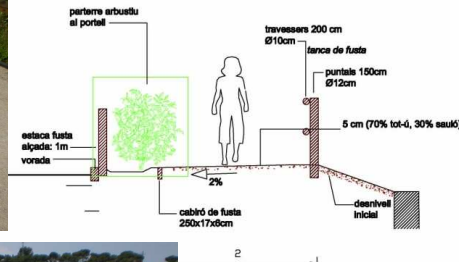

SECCIÓ G



Parc periurbà de Can Llobateres

Les accions principals que contemplava aquest projecte era la retirada de materials i residus derivats del desmantellament de l'antiga zona d'horts que hi havia al marge dret del torrent, així com la restauració ambiental de la zona. Tanmateix l'Ajuntament vol consolidar al nostre riu Ripoll com un espai ple de vida, de lleure i esbarjo. Per aquest motiu aquest projecte també contempla la creació d'un itinerari amb interès paisatgístic i dotat de diferents espais per al repòs.

ACTUACIÓ 1. Eliminació de l'horta

ACTUACIÓ 2. Arranjament del camí

ACTUACIÓ 3. Creació d'una bassa

ACTUACIÓ 4. Creació d'un canal

ACTUACIÓ 5. Plantació

ACTUACIÓ 6. Sembra manual

ACTUACIÓ 7. Mobiliari

ACTUACIÓ 1. Eliminació de l'horta

ACTUACIÓ 7. Plantació plàtans

ACTUACIÓ 8. Plantació

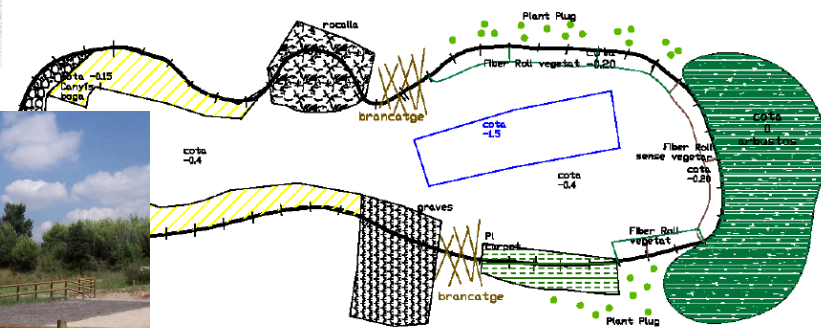

imatge de la diversificació d'ambients dins la bassa d'amfibis.



Parc periurbà de Can Llobateres

Abans



Superfície àmbit: 4.100 m²
Residus retirats: 200 m³
Materials seleccionats: rodes, plàstics,
uralita, restes vegetals i altres

Després



AJUNTAMENT DE BARBERÀ DEL VALLÈS



Diputació
Barcelona

Eliminació d'un assut

DIAGNOSI I ANTECEDENTS

Degut a l'endegament i a les estructures transversals (assuts), el perfil longitudinal del riu en aquest àmbit era esglaonat, és a dir, l'assut o salt d'aigua actuava com a barrera pel trànsit de peixos. D'entre la fauna detectada a la zona, el més destacable és la presència de bones quantitats de bagra (peix autòcton), la confirmació de reproducció de la polla d'aigua i la presència de blauet, espècie piscívora la presència de la qual hagués sigut impensable fa un parell de dècades.

D'altra banda, prolifera la canya americana (*Arundo donax*), espècie invasora de l'espai fluvial.

INTERVENCIIONS

1. Mostreig i anàlisi dels sediments acumulats a l'assut.
2. Pesca elèctrica per a retirar els peixos presents.
3. Demolició de l'assut.
4. Eliminació de vegetació al·lòctona.
5. Pas de vianants pel pont del carrer Dr. Crusafont.



Abans



Projecte



Bagra (*Squalius laietanus*)



Durant



Després

OBJECTIUS DE L'OBRA

Es pretén aconseguir a curt termini la recuperació de la connectivitat longitudinal amb la demolició d'aquesta estructura transversal present a la llera del riu. A llarg termini pretén recuperar la funcionalitat fluvial i l'equilibri morfodinàmic del riu, és a dir, recuperar el perfil natural del riu.

Caldran algunes avingudes ordinàries o alguna d'extraordinària fins que es reequilibri el perfil longitudinal i la fauna piscícola pugui remuntar lliurement el punt on abans estava l'assut.

RESULTATS

1. La demolició de l'assut s'ha realitzat sense problemes.
2. El riu ha reajustat el seu perfil longitudinal amb una transició suau; i encara està en fase de reajustament.
3. S'ha recuperat la connectivitat pels peixos.
4. S'espera una augment de la biodiversitat a la zona.

Creació del Parc Fluvial del riu Ripoll al seu pas per Barberà del Vallès



Projecte cofinançat per la Unió Europea

Fons Europeu de desenvolupament regional
"Una manera de fer Europa"

Gràcies per la vostra col·laboració



Creació d'una zona humida - Fotografies



Governança ambiental – Aj. Riberencs del Ripoll

L'any 2009, els sis municipis riberencs del riu Ripoll van sol·licitar ajut econòmic a Europa mitjançant la convocatòria **LIFE+ 2009** en relació a l'eix "Política i governança ambiental".

El títol de la sol·licitud era "La participació ciutadana clau de la governança del desenvolupament sostenible del riu Ripoll en la regió metropolitana de Barcelona". Aquesta sol·licitud va ser denegada.

Malgrat això, el 1er trimestre del 2011 es va signar un conveni de col·laboració entre l'Ajuntament de Sant Llorenç Savall, l'Ajuntament de Castellar del Vallès, l'Ajuntament de Sabadell, l'Ajuntament de Barberà del Vallès, l'Ajuntament de Ripollet i l'Ajuntament de Montcada i Reixac per a potenciar la governança ambiental, la comunicació administrativa i la custòdia del territori en l'àmbit del riu Ripoll

L'objectiu és realitzar **cogestió** en els **municipis riberencs del riu Ripoll**, és a dir, implicar **la ciutadania** i als **actors** identificats com a **clau** en la **política de desenvolupament sostenible del riu** en la seva triple dimensió: social, econòmica i ambiental; a fi i efecte que els ciutadans participin en el procés de presa de decisions, conjuntament amb l'administració local.

Els ajuntaments es comprometen a treballar de manera conjunta per posar en valor els diferents espais naturals i patrimonials, tot buscant estratègies de treball en conjunt en temes de vigilància, comunicació, actuacions coordinades, ordenances, residus, manteniment i creació de zones humides, pla d'avingudes, senyalització, pesca, camins i itineraris, entre d'altres. S'establiran protocols de col·laboració i el pla de treball anual



Les jornades de coneixement del riu



AJUNTAMENT DE BARBERÀ DEL VALLÈS



Diputació
Barcelona

Estudi de fauna vertebrada

Estudi finalitzat l'any 2007.

ESPÈCIES DETECTADES

Ocells: 95 espècies
Mamífers: 17 espècies
Rèptils: 10 espècies
Amfibis: 5 espècies

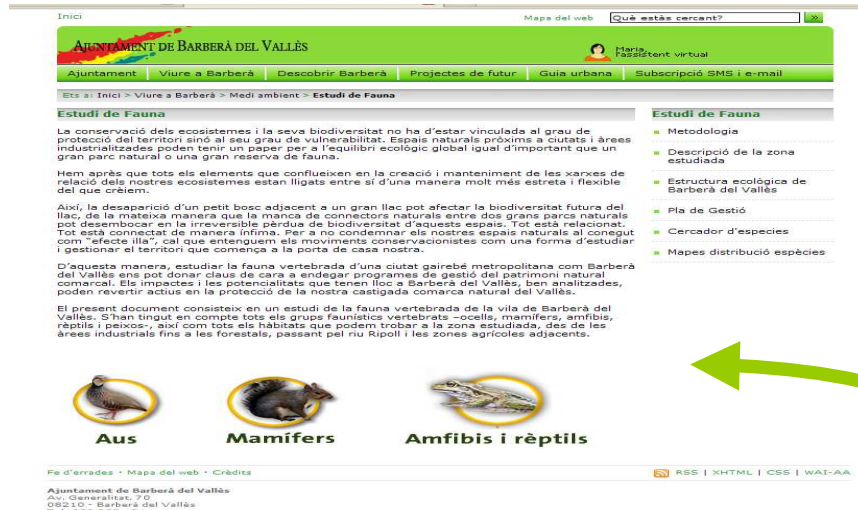
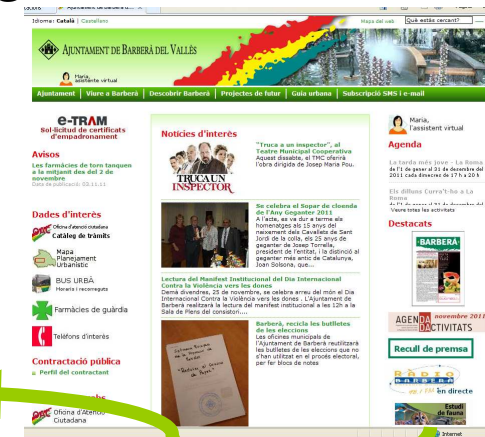

Una web de fauna, per què?

Des que es va finalitzar l'estudi de fauna del municipi ha estat pendent facilitar aquesta informació a la ciutadania en qualsevol moment i lloc.

S'ha pretès, a més d'informar, crear una eina de treball per als estudiants i, alhora, una eina per conèixer i preservar les diferents espècies de fauna que es poden trobar en el Parc Fluvial del riu Ripoll a Barberà del Vallès.

Hem de donar a conèixer i difondre els valors mediambientals del municipi.

Actualment s'està finalitzant un estudi de la flora del Parc Fluvial del riu Ripoll a Barberà del Vallès.



AJUNTAMENT DE BARBERÀ DEL VALLÈS



Diputació
Barcelona

DVD “Au d’aigua”



AJUNTAMENT DE BARBERÀ DEL VALLÈS



Diputació
Barcelona

Guia del Parc Fluvial del riu Ripoll

Un material o eina disponible a partir de les 3es jornades és la guia de camins, punts d'interès i algunes espècies de fauna i flora del Parc Fluvial del riu Ripoll a Barberà del Vallès.



AJUNTAMENT DE BARBERÀ DEL VALLÈS



Diputació
Barcelona

Guia del Parc Fluvial del riu Ripoll

En aquesta primera edició trobarem un plànol amb els camins i diversos punts d'interès marcats.



I, a més a més, fotografies d'espècies de fauna i flora que podem trobar a Barberà.



Ajudes i subvencions

Per assolir l'execució de determinades obres i els objectius marcats per la Regidoria de Medi ambient i Sostenibilitat s'ha comptat amb l'ajuda econòmica de:

Els fons europeus FEDER



El consorci per a la defensa de la conca del riu Besòs



L'Agència Catalana de l'Aigua



La Diputació de Barcelona



Dia de la solidaritat i del compromís - NOVARTIS

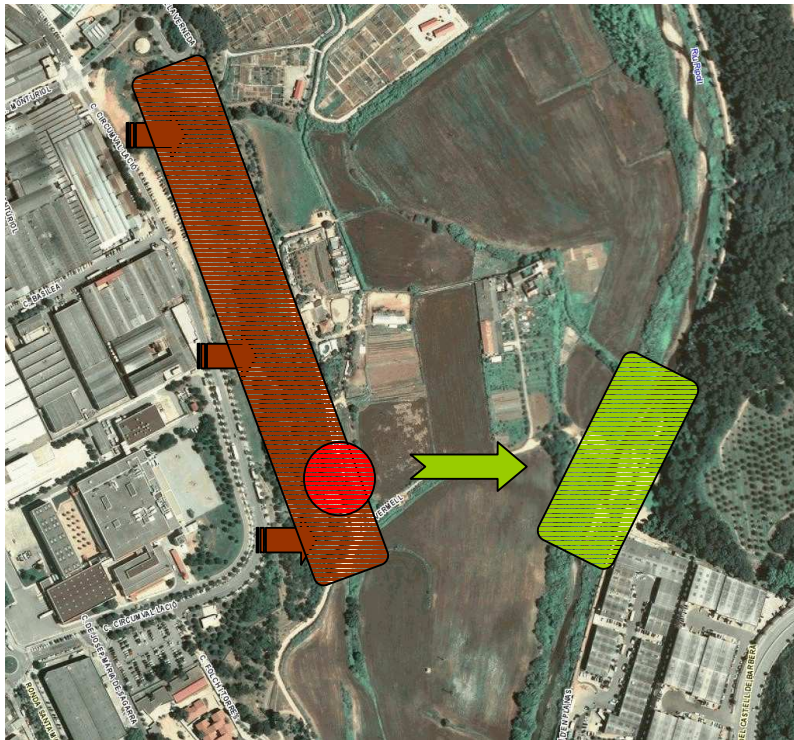

Neteja
Descans
Plantació
Caixes-niu



Pla d'implicació ciutadana (PIC)

Per tal d'avançar en el reconeixement del **Parc Fluvial del riu Ripoll**, l'Ajuntament de Barberà del Vallès, amb el suport de la **Diputació de Barcelona**, va impulsar la redacció d'un **Pla d'Implicació Ciutadana en el Parc Fluvial del riu Ripoll** al municipi de Barberà del Vallès.

L'Oficina de Participació Ciutadana de l'Àrea d'Igualtat i Ciutadania la Diputació de Barcelona va oferir, en el marc d'aquest assessorament, un suport integral i específic adaptat i a mida a les característiques i necessitats del municipi. El procés d'assessorament ha consistit en donar suport i coordinar l'elaboració del Pla d'Implicació i ha tingut una durada d'aproximadament un any.

La consultora **“X3 Estudis Ambientals”** va ser l'empresa contractada directament per l'Oficina de Participació Ciutadana de l'Àrea d'Igualtat i Ciutadania de la Diputació de Barcelona per l'elaboració d'aquest Pla d'Implicació Ciutadana.

Aquest pla ha de permetre, entre altres coses, sensibilitzar la població respecte a la necessitat de recuperar i preservar el Parc Fluvial del riu Ripoll, acostar el riu al municipi, implicar els diferents actors relacionats amb la gestió i l'ús públic del Parc Fluvial.

Aquest pla havia d'analitzar la relació de la població amb el Parc Fluvial i el grau d'implicació dels diferents agents vinculats, així com els diversos usos que s'estan donant a l'espai. D'altra banda, el Pla també havia d'identificar els reptes de futur del Parc Fluvial i apuntar propostes per implicar els agents i la ciutadania en general en la gestió i l'ús públic del Parc Fluvial del riu Ripoll.

Assistència tècnica:



Pla d'implicació ciutadana (PIC)

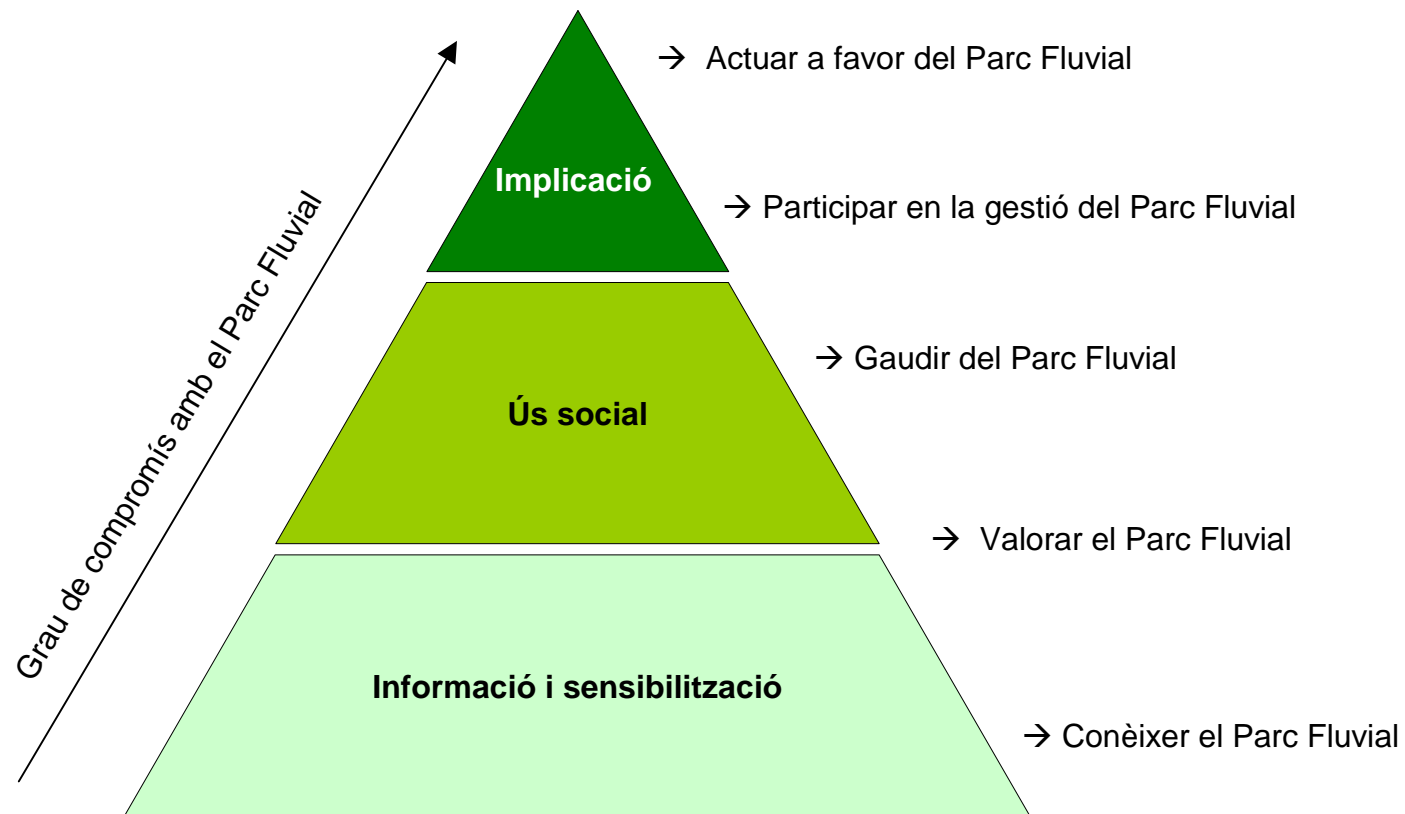

Elaboració del Pla d'implicació ciutadana

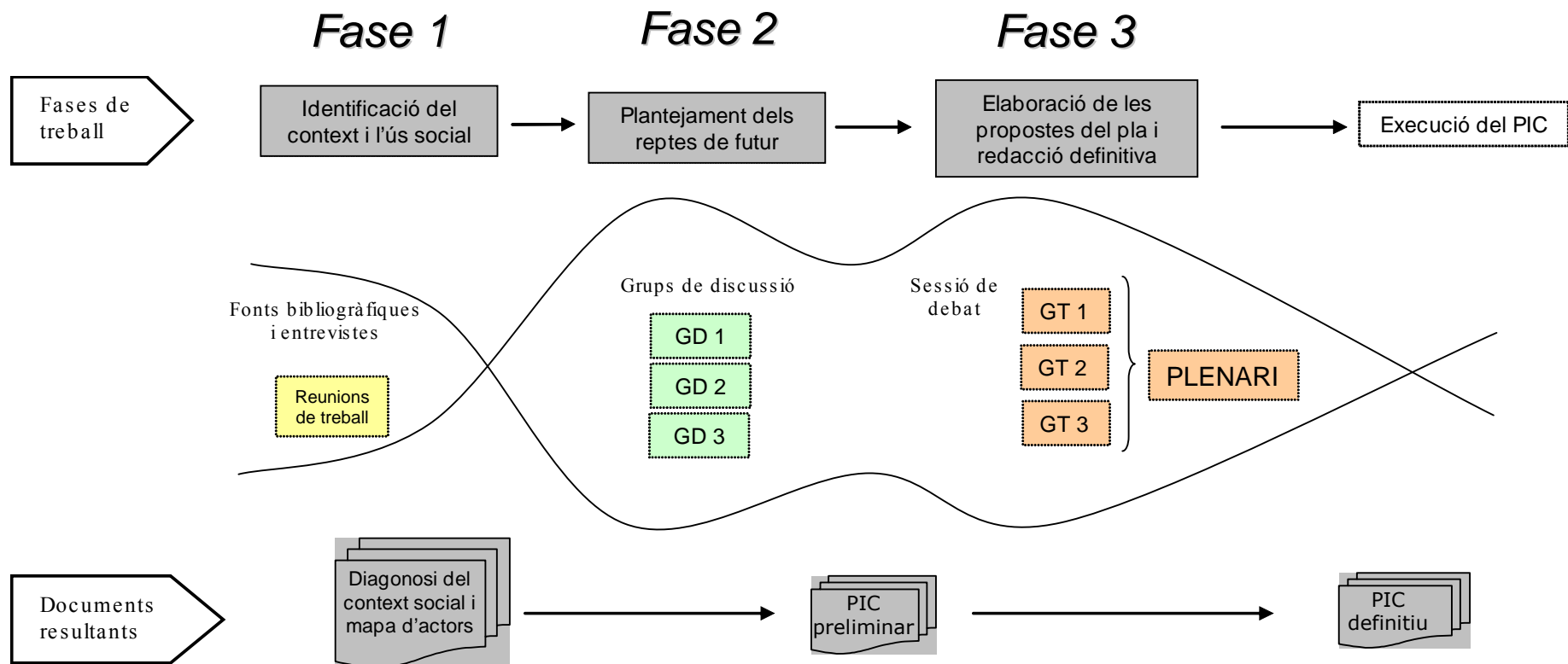

Pla d'implicació ciutadana (PIC)

Tipus d'agents implicats

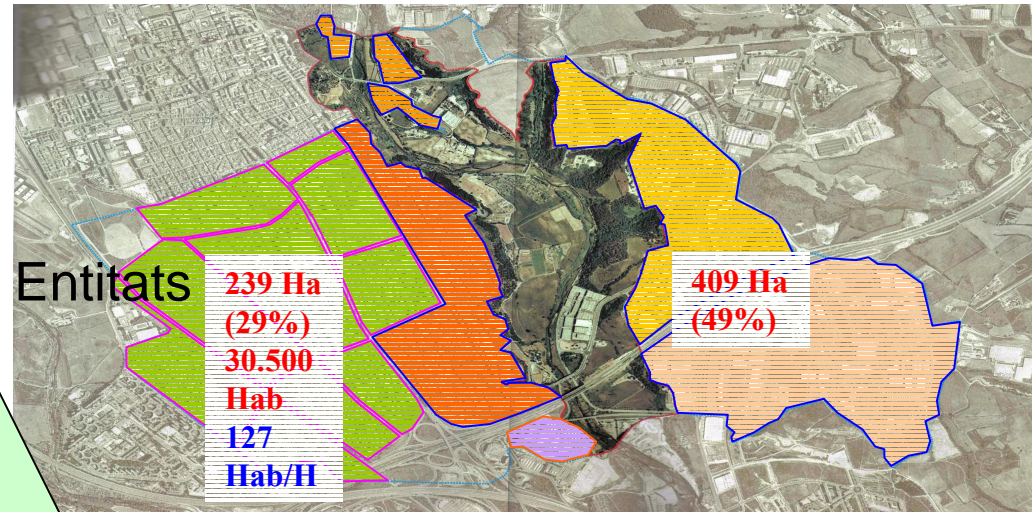
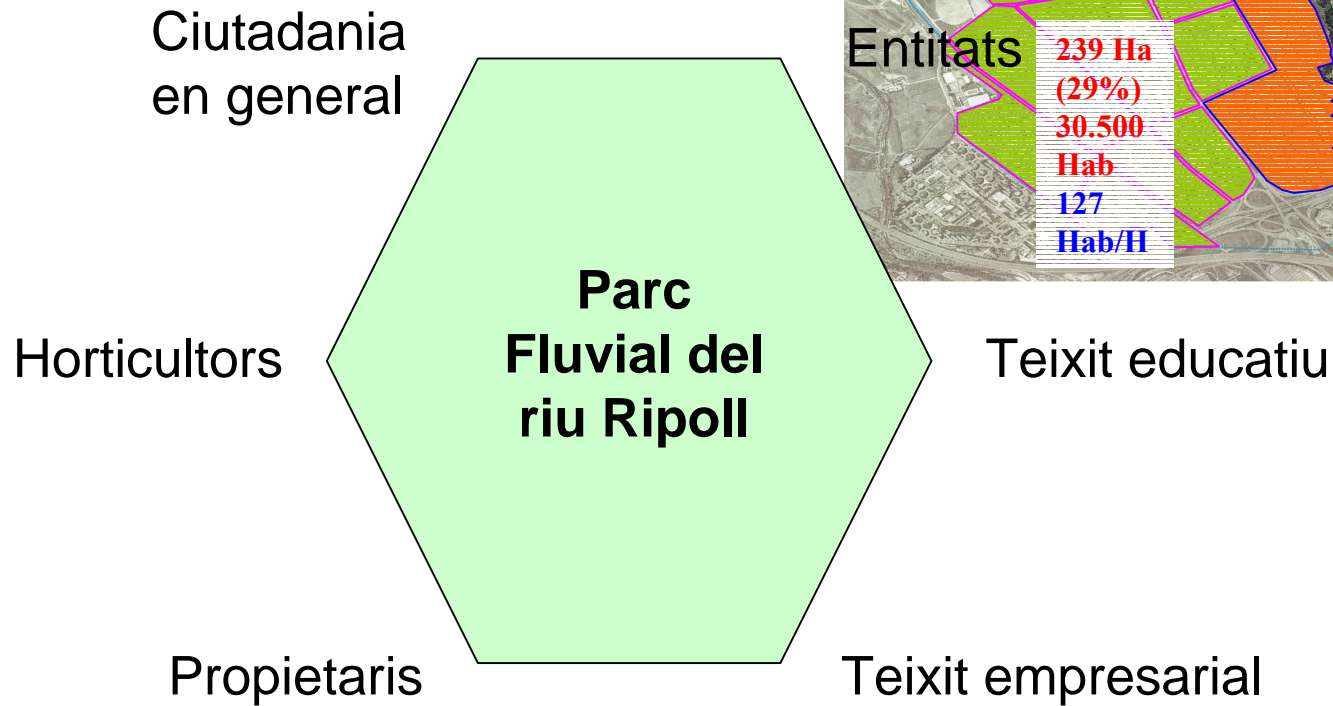

Procés d'elaboració del Pla

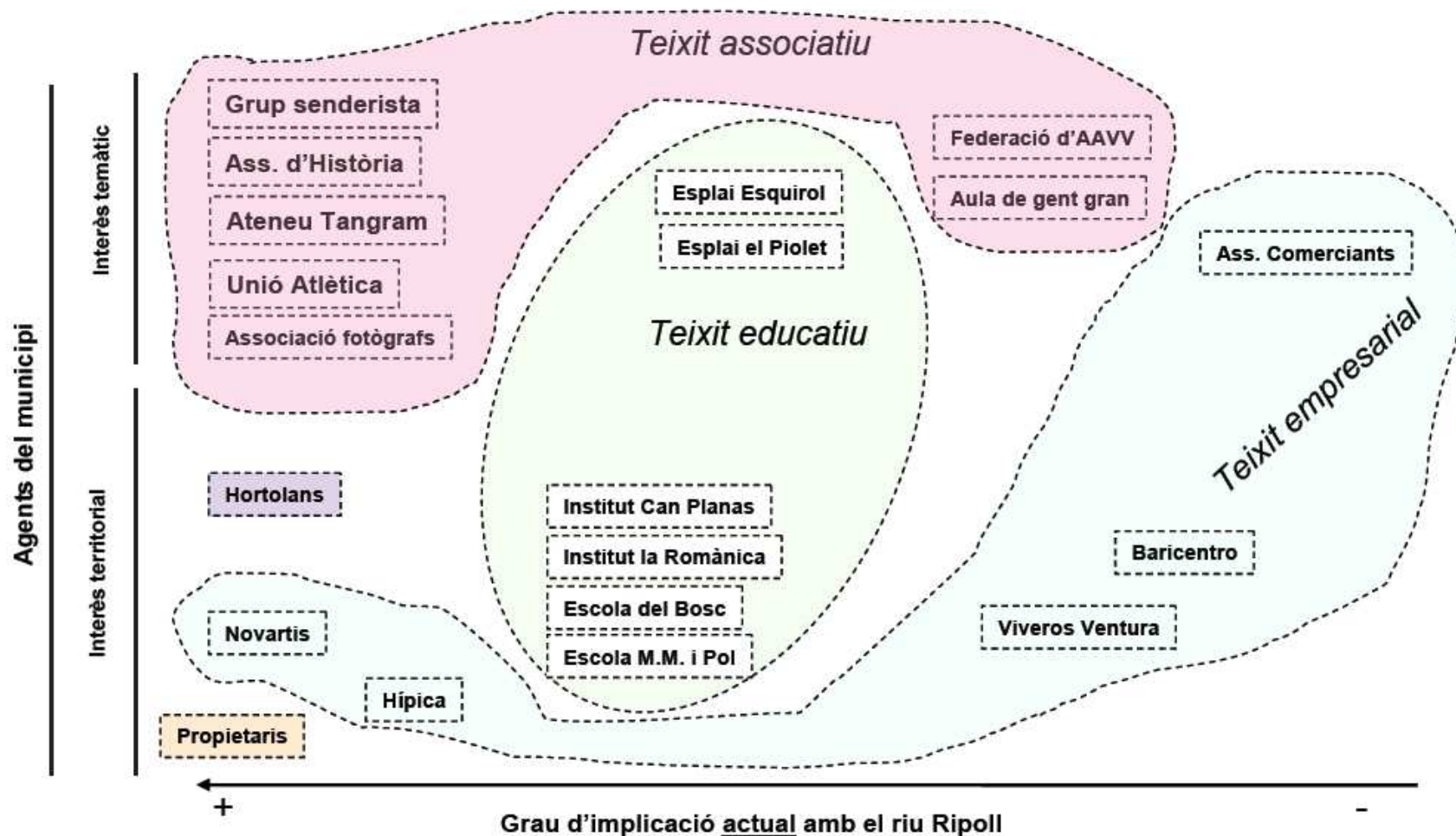

Procés d'elaboració del Pla

Què s'ha tingut en compte?



Procés d'elaboració del Pla

**Entrevistes a responsables polítics i tècnics de l'Ajuntament
(Desembre 2010)**



AJUNTAMENT DE BARBERÀ DEL VALLÈS



Diputació
Barcelona

Procés d'elaboració del Pla

Grups de discussió (Gener-febrer 2011)



AJUNTAMENT DE BARBERÀ DEL VALLÈS



Diputació
Barcelona

Procés d'elaboració del Pla

Sessió de debat (25 març 2011 – 3es Jornades del riu)



AJUNTAMENT DE BARBERÀ DEL VALLÈS



Diputació
Barcelona

Diagnosi de la implicació ciutadana

La situació actual del Parc fluvial	
Debilïtats: què falla o es podria millorar?	Fortaleses: què funciona bé i cal potenciar?
<ul style="list-style-type: none"> <input type="checkbox"/> Actualment la gent de Barberà utilitza poc el riu i els seu voltants. <input type="checkbox"/> Falten accessos per poder arribar al parc fluvial. <input type="checkbox"/> Falten senyals i indicacions que facilitin l'accés al riu. <input type="checkbox"/> Les escoles utilitzen poc el riu per portar-hi els alumnes i fer-hi activitats. <input type="checkbox"/> Les persones s'impliquen poc en tasques de conservació de l'espai i no hi ha una activitat continuada. <input type="checkbox"/> El col·lectiu d'hortolans no està prou estructurat i costa impulsar accions conjuntes. <input type="checkbox"/> La gent no sent prou el riu com un tret identitari del municipi. <input type="checkbox"/> Les empreses dels polígons industrials propers al riu han mostrat poc interès en cuidar i respectar l'espai fluvial (amb l'excepció de Novartis). <input type="checkbox"/> Hi ha poques associacions del municipi que facin iniciatives al riu. 	<ul style="list-style-type: none"> <input type="checkbox"/> A prop del parc fluvial hi ha equipaments (cementiri, tanatori, etc.) que acullen moltes visites. <input type="checkbox"/> Al Parc Fluvial no hi ha activitats delictives o que perjudiquin la salut pública. <input type="checkbox"/> No s'han detectat conflictes greus entre els diversos tipus d'usuaris del riu. <input type="checkbox"/> S'ha creat recentment el Parc de Can Llobateres, un bon lloc per anar-hi a passejar. <input type="checkbox"/> A Barberà hi ha una gran riquesa d'associacions i entitats molt dinàmiques. <input type="checkbox"/> A prop del riu hi ha escoles i centres educatius. <input type="checkbox"/> Els propietaris privats de la zona estan sensibilitzats amb la cura del riu. <input type="checkbox"/> Les jornades d'apropament i coneixement del riu Ripoll han ajudat a sensibilitzar la ciutadania i, poc a poc, a mobilitzar-la cap una actitud més activa cap a la conservació del riu.
El futur del Parc fluvial	
Amenaces: què podria perjudicar el Parc?	Oportunitats: què cal aprofitar?
<ul style="list-style-type: none"> <input type="checkbox"/> Risc que l'espai esdevingui una rambla amb molt de trànsit de persones, amb els efectes negatius que això pot comportar. <input type="checkbox"/> Si es prioritza conservar només el vessant més naturalístic de l'espai, això podria generar conflictes amb altres usos i activitats al riu. <input type="checkbox"/> L'aigua de la font de Can Llobateres no ofereix garanties per al consum huma. <input type="checkbox"/> Amb la crisi econòmica les persones tenen altres prioritats abans que implicar-se activament amb el riu. 	<ul style="list-style-type: none"> <input type="checkbox"/> El riu té un potencial educatiu enorme: caminar a l'aire lliure, observar ocells i altres animals, campanyes d'anellament d'ocells, etc. <input type="checkbox"/> Si més persones visiten i gaudeixen del riu, l'espai estarà més vigilat. <input type="checkbox"/> El Parc Fluvial pot servir per coordinar actuacions que fins ara eren aïllades. <input type="checkbox"/> La diversitat de col·lectius que es poden implicar amb el riu pot fer que les actuacions siguin més riques i variades. <input type="checkbox"/> El riu pot servir per augmentar la cohesió social a Barberà del Vallès. <input type="checkbox"/> Si més persones i col·lectius s'impliquen amb el riu, el seu estat de conservació millorarà. <input type="checkbox"/> La crisi pot afavorir que la gent vulgui recuperar el contacte amb la natura.



Objectius del Pla d'implicació ciutadana

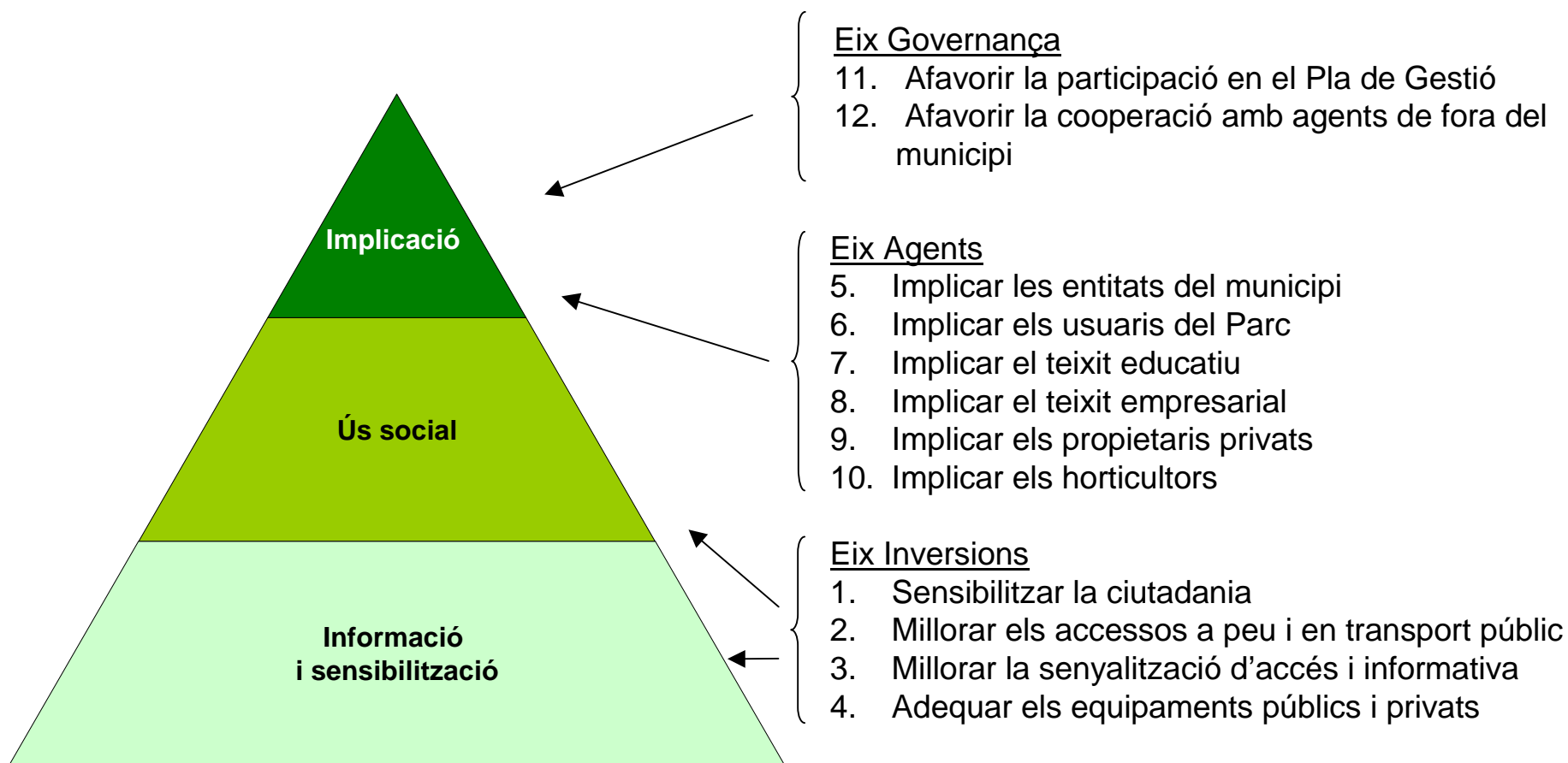

1. Estratègia de sensibilització

- Estudi de la percepció i del grau de sensibilització ambiental de la ciutadania de Barberà del Vallès vers el Parc Fluvial del riu Ripoll.
- Campanyes de sensibilització de la població amb iniciatives innovadores, trencadores i còmiques. (P)
- Concursos fotogràfics o de grafittis amb algun premi per incentivar la participació. Després, exposar les fotografies o dibuixos en cartells i posar-los en llocs estratègics per tal que la gent s'impliqui. (P)
- Informació als casals i centres cívics del municipi (P)
- Mitjans de comunicació de l'Ajuntament (ràdio, revistes, premsa...) per donar a conèixer la potencialitat d'usos del riu Ripoll. (P)
- Campanyes puntuals de comunicació i implicació ciutadana amb el riu Ripoll (eslògans, material gràfic, fulletons, web, etc.)
- La "festa del Parc fluvial" i altres activitats lúdiques compatibles amb els objectius de conservació del parc.
- Campanyes periòdiques de neteja i sensibilització.
- Visites de descoberta del Parc Fluvial

(P): Proposta provinent del procés participatiu



2. Estratègia d'ús social

- **Habilitació de nous accessos al Parc Fluvial, a peu i en transport públic(P)**
- **Execució dels projectes previstos en el Pla de gestió**
- **Senyalització d'accés i informativa del Parc Fluvial (P)**
- **Fonts d'aigua potable als llocs públics (P)**
- **Espais de descans amb ombres, bancs... i garantir-ne un bon manteniment. (P)**
- **Programa d'aproximació dels equipaments públics i privats propers al riu ("portes del parc fluvial").**
- **Neteja periòdica del Parc Fluvial.**
- **Itineraris d'interès cultural, paisatgístic i natural**

(P): Proposta provinent del procés participatiu



3. Estratègia d'implicació ciutadana

- Activitats conjuntes amb les associacions, d'acord amb els seus objectius socials(P)
- Sessions per donar a conèixer a les associacions les potencialitats d'utilització del Parc Fluvial del riu Ripoll(P)
- Promoció de rutes i itineraris conjunts(P)
- Iniciatives de custòdia del territori
- Sortides fotogràfiques amb escolars perquè els nens i nenes aprenguin a fer fotografies de natura.(P)
- Crèdit de síntesi dedicat a un treball relacionat amb el riu. (P)
- Itineraris específics per a escolars ("aula de natura") (P)
- Horts ecològics per a escolars (P)
- Reproducció del procés del PIC a les escoles
- Incentius de reconeixement de la implicació de les empreses. (P)
- Millora de les activitats vora riu (hípica, vivers...)
- Campanya de Responsabilitat Social Territorial
- Beneficis fiscals als propietaris que duguin a terme bones pràctiques ambientals (P)
- Bona gestió dels residus agraris que genera l'activitat als horts (gestió de fitosanitaris, de residus orgànics, etc.).(P)

(P): Proposta provinent del procés participatiu



4. Lideratge transversal

Grup motor municipal
Components fixes
Àrea de participació Àrea de serveis territorials Àrea de promoció econòmica Àrea de comunicació i imatge
Components variables
Àrea d'educació Àrea de serveis personals Àrea de cultura Àrea d'esports Policia Local SABEMSA

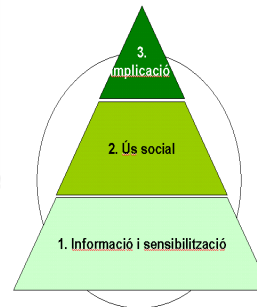
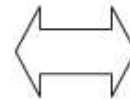

Comissió participativa de seguiment	
Representants	Col·lectiu representat
Fins a 4	Grup motor municipal
3	Associacions del municipi
1	Teixit escolar
2	Teixit empresarial
1	Col·lectiu d'hortolans
1	Propietaris
Fins a 3	Persones a títol individual



Consulta o estudi d'opinió

Aquest pla havia d'analitzar la relació de la població amb el Parc Fluvial i el grau d'implicació dels diferents agents vinculats, així com els diversos usos que s'estan donant a l'espai. D'altra banda, el Pla també havia d'identificar els reptes de futur del Parc Fluvial i apuntar propostes per implicar els agents i la ciutadania en general en la gestió i l'ús públic del Parc Fluvial del riu Ripoll.

Les hipòtesis o preguntes a les que es vol donar resposta en avaluar la percepció dels ciutadans ver el Parc Fluvial són principalment:

Coneixen la seva existència?

- Tenen algun vincle amb el Parc, si en tenen, de quin tipus?
- De quina forma el senten? Com el veuen?
- Quins valors li atribueixen?
- Els preocupa el seu futur?

Alhora de valorar el grau de sensibilització ambiental:

Quin ús en fan?

- Participen o participarien en la millora o recuperació?
- S'impliquen o implicarien en la seva gestió?

La recollida de dades ha estat presencial i on-line, mitjançant la web municipal de l'ajuntament.

“Estudi de la percepció i del grau de sensibilització ambiental de la ciutadania de Barberà del Vallès vers el Parc Fluvial del riu Ripoll”

Autora: Sònia Pons Menier

Tutor: Xavier Sabaté Rotés

Postgrau en Sensibilització Ambiental - IUSC



Consulta o estudi d'opinió - Resultats

Coneixement del Parc Fluvial

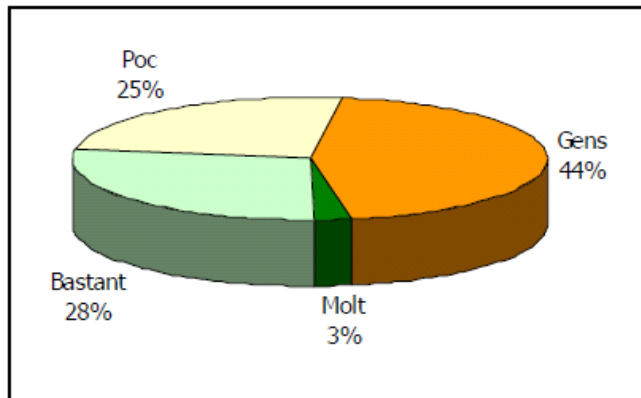

Fig. 1. Grau de coneixement del Parc Fluvial del riu Ripoll.

Implicació i sensibilització

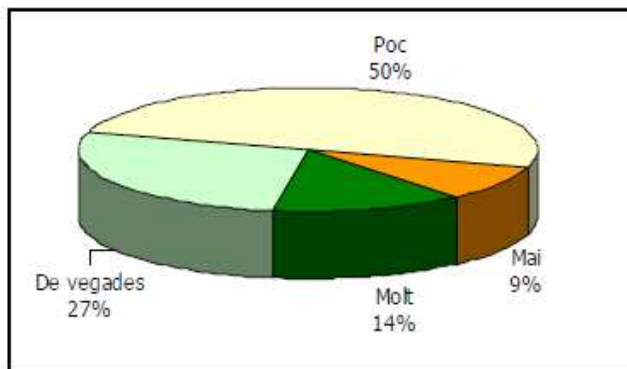

Fig. 3. Valors del Parc Fluvial del riu Ripoll.

Valors i percepció

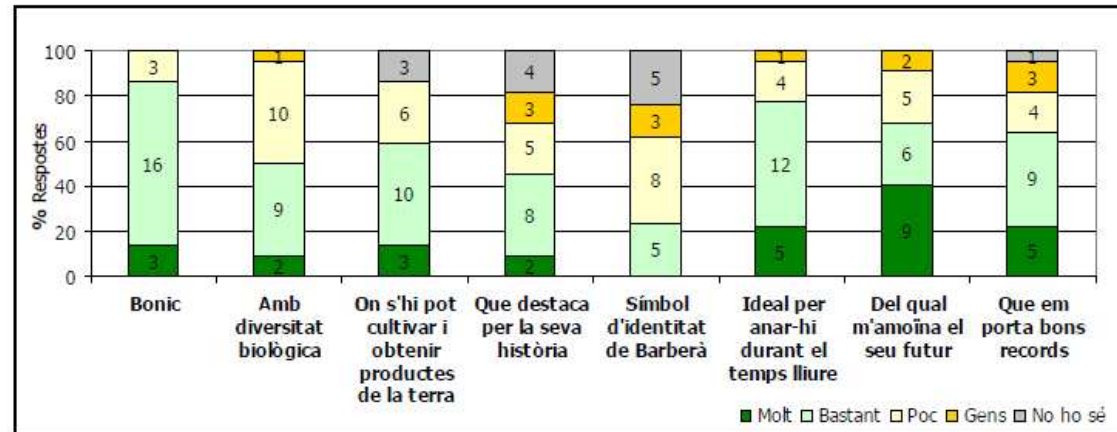

Fig. 2. Valors del Parc Fluvial del riu Ripoll.

Usos del Parc

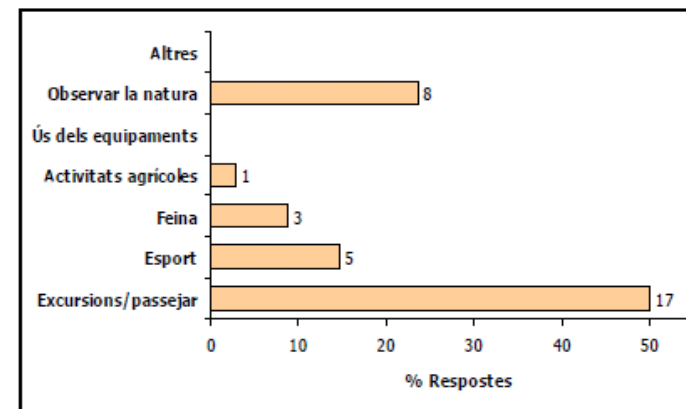

Fig. 4. Usos del Parc Fluvial.



Consulta o estudi d'opinió - Conclusions

Participació

•No s'ha assolit una gran participació a la consulta i, per tant, no poden generalitzar-se els resultats obtinguts.

Percepció i sensibilització ambiental

- El Parc Fluvial és menys conegut pels ciutadans del que s'esperava.
- Es considera un espai natural, proper, silenciós, segur i en bon estat de conservació.
- El Parc ha sofert canvis positius al llarg del temps. Encara necessita millorar.
- Els elements antròpics o artificials no agraden als ciutadans.
- La sensibilització amb aquest espai ve relacionada amb el coneixement del mateix.
- Malgrat la conciènciació i necessitat de recuperació, la implicació és minoritària.

D'aquí uns mesos estaria bé repetir la consulta, tractant d'incrementar el nivell de participació.



El PIC en marxa

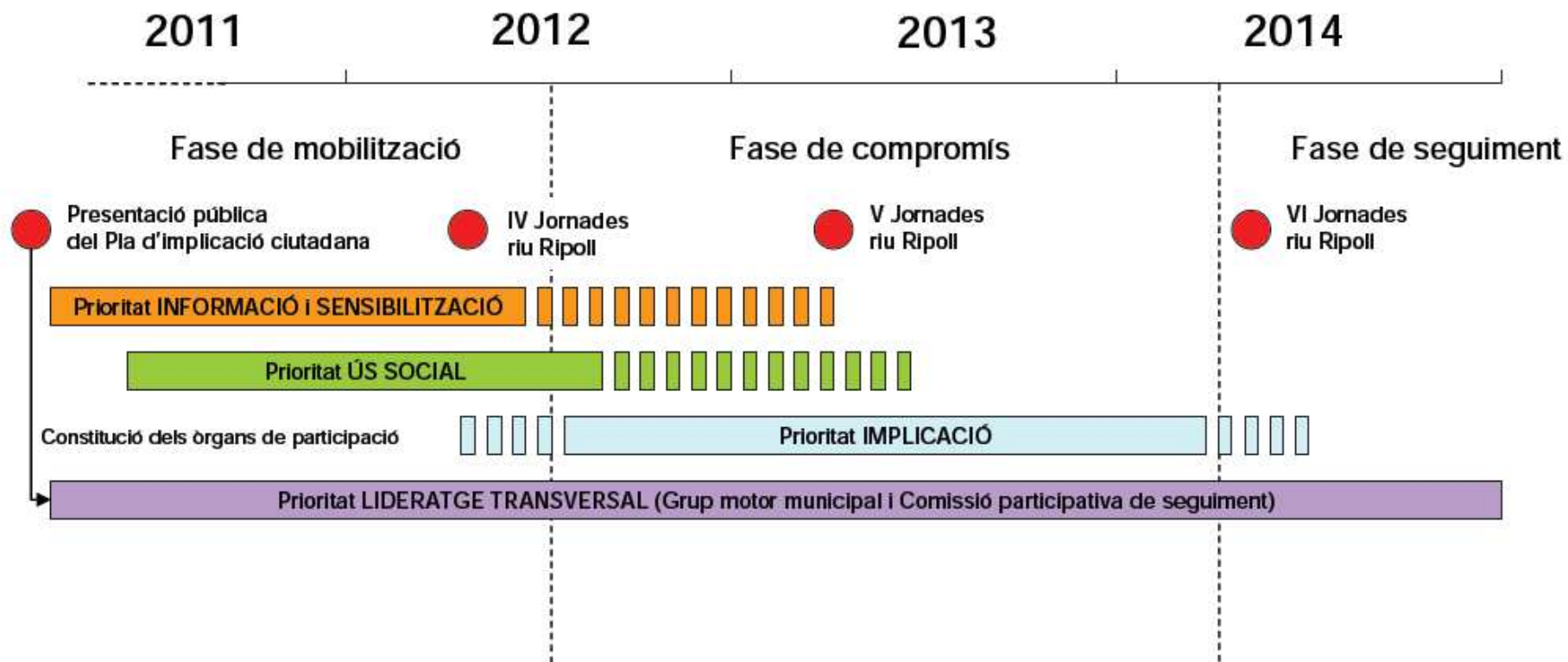

Encara queda molt a fer...



MOLTES GRÀCIES

Ajuntament de Barberà del Vallès
Avda Generalitat, 70
08210 Barberà del Vallès
www.bdv.cat



AJUNTAMENT DE BARBERÀ DEL VALLÈS



Diputació
Barcelona



Autor de la fotografia: Xavier Albiac



AJUNTAMENT DE BARBERÀ DEL VALLÈS



Diputació
Barcelona