

PARTICIPACIÓN DE LAS ENTIDADES DEL TERRITORIO EN LA GESTIÓN DE UN ESPACIO NATURAL PROTEGIDO.

EL CASO DEL MANUAL DE BUENAS PRÁCTICAS EN EL PARQUE DE LA SERRALADA DE MARINA

Toni Navarrete, Cinta Pérez, Mireia Vila-Escalé, Modesta Iglesias

**Xarxa de Parcs Naturals (XPN)
Oficina Técnica de Parques Naturales
Diputación de Barcelona**

Implementación del Programa Sociedad y Áreas Protegidas 2020. Áreas protegidas para el bienestar humano. EUROPARC-ESPAÑA 2016.

LÍNEA 4: COMUNICACIÓN ESTRATÉGICA PARA AUMENTAR EL APOYO SOCIAL Y POLÍTICO. Metas para el 2020:

- La sociedad valora el papel de las **áreas protegidas** como herramientas no sólo para la conservación de la naturaleza sino como **proveedoras de servicios** que contribuyen al bienestar humano.
- Las necesidades de la población local se reflejan en los **procesos de comunicación, educación y participación**

LÍNEA 5: DIVERSIFICACIÓN DE LOS MODELOS DE GOBERNANZA. Metas para el 2020:

- La Administración tiene un **papel de liderazgo** como responsable de las políticas de conservación y **promueve procesos de participación** y coproducción de políticas públicas.
- Aumenta la implicación de la sociedad civil y hay mayor participación ciudadana mediante distintas fórmulas de cogestión, áreas protegidas privadas, custodia del territorio, voluntariado, amplia **participación de sectores ligados al territorio** en los órganos colegiados que mejoran su funcionamiento

Situación de partida

En los últimos años se venía observando un importante **incremento en la afluencia de usuarios y visitantes** en el Parc de la Serralada de Marina, probablemente relacionado con la mayor sensibilización por cuestiones relacionadas con el medio ambiente, la salud o el deporte.

Pero quizás la circunstancia más significativa es el hecho demográfico, dado que las grandes concentraciones urbanas ejercen una enorme presión sobre el medio natural.

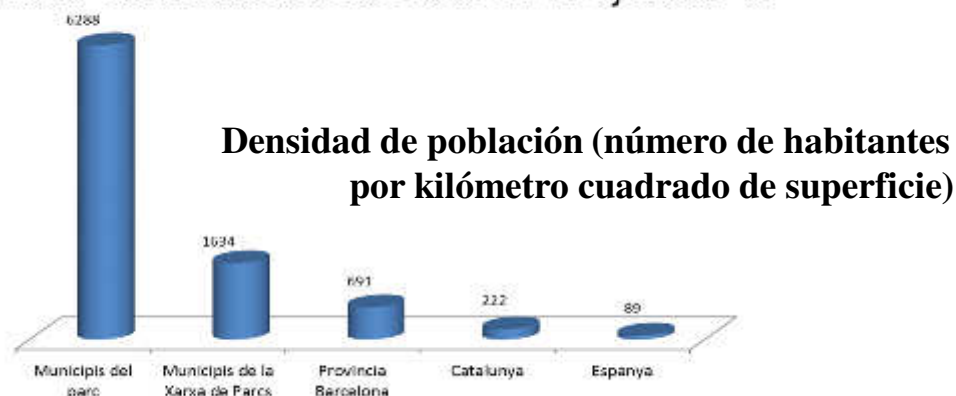

En diciembre de 2015 en el marco del 4º Encuentro de Entidades del Parc de la Serralada de Marina, con la asistencia de representantes de 14 entidades y técnicos del Parque, se propone la elaboración de un documento de compromiso de buenas prácticas de las entidades con el espacio natural protegido.



Diputació
Barcelona

Xarxa de Parcs Naturals
#DibaOberta

Metodología

Se convoca a 46 entidades (promedio de asistencia de 15 entidades/sesión) junto al equipo técnico del parque

3 sesiones presenciales (2 horas/sesión):

- 1ª. Explicación del método e información necesaria para la elaboración del documento
- 2ª. Diagnóstico de diferentes aspectos de uso público, conservación y cartografía asociada. Lluvia de ideas y debate.
- 3ª. Pautas y regulaciones:
 - Generales de la XPN → Documento de la FEEC
 - Específicas del parque.

4a sesión on-line para la elaboración i el consenso del documento final.

1ª Sesión

- El incremento de actividades y visitantes del Parque hace necesaria una reflexión de la compatibilidad de los diferentes usos con la conservación del espacio natural protegido.
- Se propone la elaboración de un documento de compromiso de buenas prácticas de las entidades con el espacio natural protegido.
- Las entidades asistentes aceptan el reto.



1ª Sesión

- Se concluye la necesidad de **actualizar datos** sobre:
 - Las **actividades** que se realizan en el parque y su evolución en los últimos años
 - Los **valores naturales y culturales** del espacio natural protegido
- Recopilar documentos de buenas prácticas generales ya existentes elaborados en diferentes fóruns: FEEC, FEDME/EUROPARC, Grupo de trabajo de la Generalitat Catalunya...

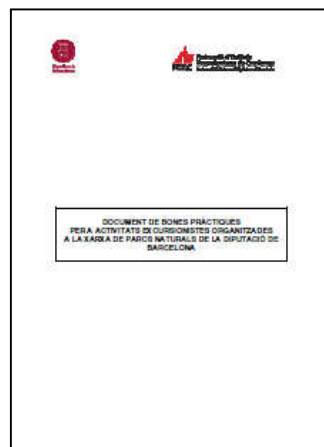

2ª Sesión

- **Presentación de informes elaborados por los técnicos del parque**

Informe de actividades uso público

Informe de conservación del patrimonio natural y cultural



- **Debate entre entidades de diferentes sectores y gestores del parque sobre criterios, prioridades, etc.**

Valoración común i acuerdos (acta)



2ª Sesión: Informe de uso público: actividades organizadas en el Parc de la Serralada de Marina (2011 – 2015)

En general, tanto el número de actividades organizadas como el número de participantes presenta una tendencia a la alza a lo largo de estos años

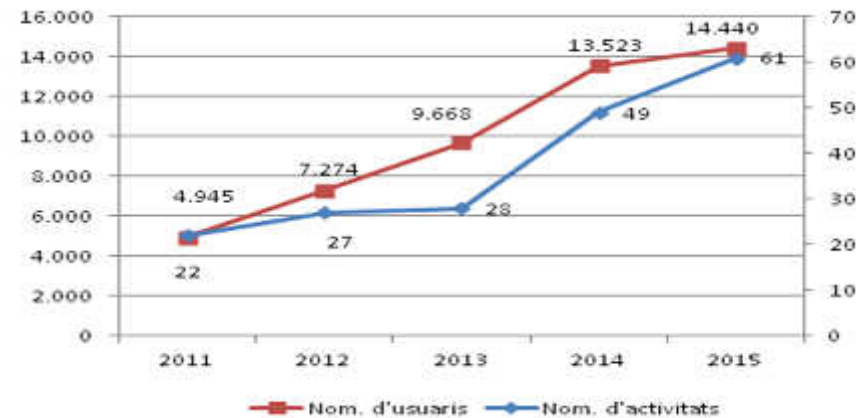

En un quinquenio se produce un aumento del 140% de participantes

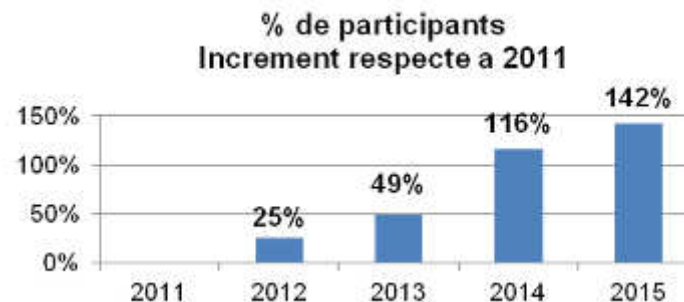

Las actividades organizadas se concentran en los periodos de primavera y otoño (mayo y octubre). El máximo de usuarios se sitúa en el mes de octubre, representando un 32% del total anual para el conjunto del quinquenio.

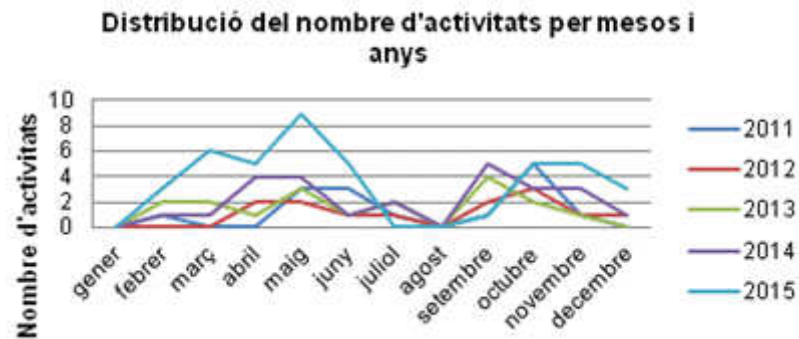

La mayoría de los usuarios son de actividades de ≤ 500 participantes (82%). Un 14% de las actividades tienen entre 500 y 1000 participantes, y sólo un 4 % supera los 1000 participantes

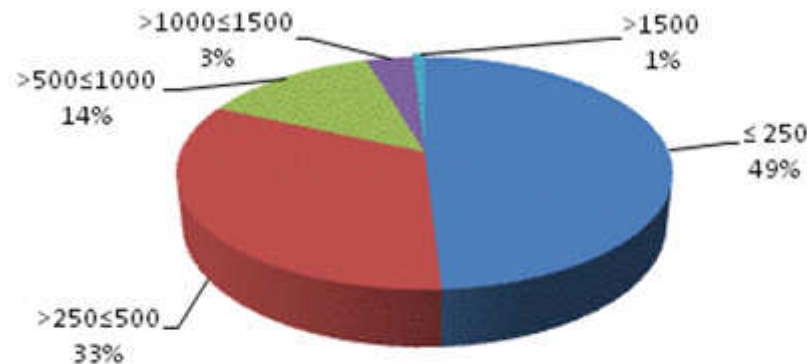

2ª Sesión: Informe de patrimonio natural y cultural

1. Exposición del marco legal: clasificación según Plan Especial.
2. Identificación de los lugares y elementos más valiosos y/o frágiles:
 - Áreas de nidificación rapaces
 - Torrentes y zonas húmedas
 - Sectores careneros
 - Flora y hábitats
 - Zonas de seguimiento
 - Elementos geológicos
 - Patrimonio cultural

Flora i hàbitats amenaçats o fràgils	
INTERÈS I FRAGILITAT	REGULACIÓ
<ul style="list-style-type: none"> • El trepig de zones amb aquests elements els poden causar danys irreversibles. • Alguns d'aquests elements estan aïllats i tenen poblacions molt petites. 	<ul style="list-style-type: none"> • El PE no permet activitats de les zones forestals d'alt valor ecològic i paisatgístic incompatibles amb la conservació dels ecosistemes, comunitats o espècies o elements de gran valor (botànic, faunístic, hidrològic o paisatgístic). <p>No permetre activitats massives que passin pel costat d'aquests elements</p>
	

3. Tres categorías según valor y/o vulnerabilidad:

- Zonas de alta fragilidad**
- Zonas sensibles**
- Zonas de menor fragilidad**

2ª Sesión: Superposición cartográfica

Áreas según clasificación PE + elementos/zonas de interés + actividades UP

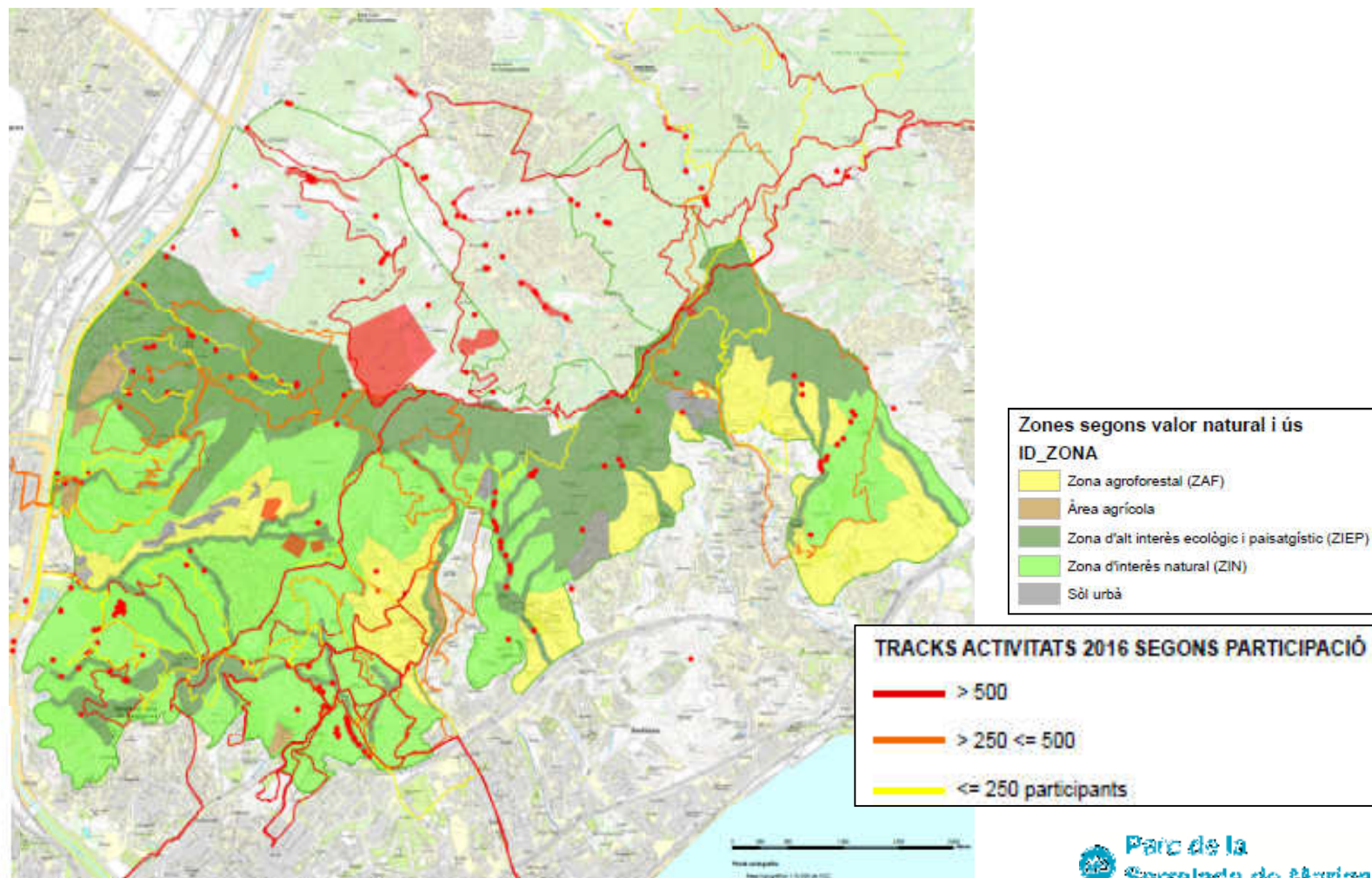

Diputació
Barcelona

Xarxa de Parcs Naturals
#DibaOberta

3ª Sesión. Propuesta de documento de buenas prácticas

Pautas i regulaciones generales:

- **Definición del número máximo de participantes** (carácter competitivo, longitud, % dentro del Espacio de Interés Natural, nocturnas)
- **Tipología y número de actividades** (calendario anual)
- **Recorrido** (tipología de caminos, inicio de recorrido, % inicial por pista)
- **Recepción de los participantes y puntos de inicio y final de la actividad** (capacidad de acogida de participantes y público, aparcamientos, transporte público)
- **Información y promoción de la actividad** (difusión previa, reglamento o normas de los participantes)



Pautas i regulaciones generales:

- **Seguridad** (evitar recorridos de riesgo, seguro, control de la llegada de los participantes, itinerarios alternativos)
- **Señalización** (temporal, reflectante, distintivo organización, reutilizable, instalación y recogida en 24 h)
- **Instalaciones y avituallamientos** (accesibles, provisionales)
- **Limpieza y gestión de los residuos** (sin envases, dispensadores de agua, recogida selectiva)
- **Autorizaciones** (con antelación, administración, propietarios, transito, carreteras...)



Pautas y regulaciones específicas

1. Zonas con elementos prioritarios i alta fragilidad

No están permitidas las actividades organizadas



2. Actividades por senderos, zonas sensibles

Por criterios técnicos se podrá regular el paso si se observan tramos erosionados o impactos en elementos del patrimonio



3. Actividades por pistas forestales

Por motivos de conservación o seguridad se limitará el numero de participantes o el acceso a determinados tramos



TIPOLOGIA DE ACTIVIDAD	ZONAS CON ELEMENTOS DE INTERÉS	RESTO DEL PARQUE	
		SENDERO	PISTA
CAMINANDO	0	500* 3000	1000 ** 6000
CORRIENDO	0	300* 1200	750 ** 4000
NOCTURNA	0	0	300 ** 900
ORIENTACIÓN	0	0	300 900
BICICLETA NO COMPETITIVA	0	0	300 900

* Por criterios técnicos se podría regular el acceso si se observan tramos erosionados o en proceso de recuperación

* * En el supuesto que el tramo recorrido por sendero sea mínimo (<10%) y sin alternativa posible, se podrá considerar que el 100% del recorrido transita por pista.

Max. participantes
Max. anual

4ª Sesión: Consenso del documento final

- Remisión del documento elaborado y propuesto por el equipo técnico del parque a las entidades para su revisión.
- Recogida de enmiendas y/o propuestas de mejora.
- Aprobación final del documento por parte del órgano gestor del Parque.
- Difusión del documento de “buenas prácticas”.
- Elaboración de los informes preceptivos de actividades organizadas conforme al documento de BP.

Conclusiones

- Se trata de una **iniciativa conjunta**: gestores/usuarios del parque
- A las reuniones fueron convocadas más de 40 entidades vinculadas al territorio del espacio natural protegido.
- En la elaboración del documento han participado un promedio de 15 entidades.
- Se busca la **compatibilidad** de usos, intereses y valores y la **corresponsabilidad** en la protección del espacio natural.
- Este documento de buenas prácticas se enmarca en iniciativas similares (FEEC y Generalitat en Cataluña; EUROPARC en el Estado español, y EE.NN.PP. que ya han avanzado en protocolos y acuerdos más específicos.

A close-up photograph of a hand holding a white rectangular card. The card is held between the thumb and the index, middle, and ring fingers. The background is a vibrant sunset or sunrise over a body of water, with a dark silhouette of a building or structure in the foreground. The text on the card is in a bold, black, sans-serif font.

**Muchas gracias
por la atención**