



Castellano

Dirección de comunicación. Foto de la portada: Kim Castellis. Papel ecológico. DL: B-777-2006

**Parc del Castell de Montesquiu**

**Diputació de Barcelona**  
xarxa de municipis

**Xarxa de Parcs Naturals**  
Diputació de Barcelona

Parc del Castell de Montesquiu, Espai Natural de les Guilleries-Savassona, Parc Natural del Montseny, Parc Natural de Sant Llorenç del Munt i l'Olibac, Parc del Montnegre i el Corredor, Parc de la Serralada Litoral, Parc de la Garra, Parc d'Olelldola, Parc del Foix.

**Àrea d'Espais Naturals**  
Comité d'Urgell 187, Edifici del Relleig, 3a planta  
08036 Barcelona  
Tel. 934 022 400, Fax 934 022 439  
xarxaparc@clba.cat - www.diba.cat/parcsn



SHOOTING

## El paisaje

El paisaje del Parque del Castillo de Montesquiu se caracteriza por un relieve cortado por las sucesivas alineaciones montañosas que, en sentido este-oeste, configuran el sistema prepirenaico oriental. Presenta alturas que van de los 580 a los 850 m. Su fisonomía ha sido modelada por el río Ter, que atraviesa el parque longitudinalmente y lo divide en dos partes desiguales: la de la orilla izquierda, bastante más extensa, y la de poniente, en la orilla derecha, más pequeña y de relieve más suave.

Como corresponde a toda esta zona, el paisaje se ha visto profundamente transformado por la huella del hombre. En él se distinguen cuatro unidades biogeográficas principales: los bosques, los prados, los márgenes de ribera y los cultivos. En los bosques pre-



SHOOTING



NPX

dominan los robledales de roble pubescente. Pero hay grandes extensiones de pino albar, si bien en ambos casos el sotobosque es el mismo. En general, el roble pubescente se aposenta en las solanas y los llanos, mientras que el pino albar habita las umbrías. El bosque, salpicado de hayas, tilos y boj es, es espeso y ofrece refugio a una fauna característica del clima mediterráneo. Los

prados se extienden por los claros y espacios soleados. El tipo de pradera más conocido es el prado de junquillos.

La vegetación de ribera se distribuye en franjas estrechas siguiendo los cursos de agua y presenta una gran variedad de especies, como el olmo, el chopo, el sauce, el aliso y el plátano. La fauna de este ambiente presenta una diversidad notable. Los cultivos, distribuidos en torno a las principales masías de la zona, están dedicados fundamentalmente a forrajes y cereales. Cerca del río Ter, que atraviesa el parque longitudinalmente, se extienden los bancales destinados a huerto.

## La ocupación humana

Desde épocas muy antiguas, el ámbito del parque –lugar de paso entre las zonas montañosas de El Ripollès y La Cerdanya y las planicies de Osona– ha sido terreno propicio para el asentamiento humano. Los testimonios arquitectónicos más notables se remontan a la alta edad media. El propio castillo –que con el de Besora (hoy en ruinas) y el de Saderra, componía la estructura defensiva de este rodal–, la capilla de Sant

XPN



EUGENI PONS / XPN

Moí, los restos del camino de Llaers, el puente de Les Codines o las evidencias de las primitivas *strada*, constituyen los elementos más significativos de la edificación medieval en el parque.

La capilla de Sant Moí, en la masía del mismo nombre, es una construcción prerrománica (o de un románico muy primitivo) probablemente edificada a finales del siglo x. Esta pequeña construcción consta de una pequeña aula rectangular cubierta por una estructura de madera y de un ábside de planta semicircular muy peraltada. No queda ningún ejemplo de arquitectura civil o agrícola de las etapas históricas anteriores. Aunque algunas masías, como Les Codines, Planeses, La Casanova, Sant Moí, La Solana o la *masoveria* o masada del castillo, tienen un origen medieval, todas sufrieron transformaciones muy importantes durante el siglo xviii o

fueron totalmente reconstruidas ya en pleno siglo xx, como La Casanova y La Solana. Cabe destacar el notable interés tipológico de las construcciones auxiliares, que en la comarca se llaman *cabanyes*, caracterizadas por el gran arco de medio punto que preside la fachada principal.

## Red de Parques Naturales

La Red de Parques Naturales de la Diputación de Barcelona está formada por 12 espacios naturales de alto valor paisajístico, ecológico y cultural

Garantiza un equilibrio territorial y ambiental en los 99 municipios de su ámbito geográfico

Abarca 100.632 hectáreas. Ello representa el 22% del territorio donde vive el 70% de la población de Cataluña

Planifica y gestiona los espacios naturales y agrarios mediante los planes especiales, elaborados con la participación de todos los agentes implicados

Protege los valores naturales, agrícolas, forestales, culturales y paisajísticos de cada parque

Apuesta por un equilibrio entre la preservación de los parques y el desarrollo económico de la población

Fomenta el uso público del patrimonio natural



www.diba.cat/parcsn

## Parque del Castillo de Montesquiu



XPN

## El castillo de Montesquiu

La constancia documental de su existencia se remonta al siglo xiii. Su origen se encuentra en una pequeña guardia o atalaya de planta rectangular que aún se conserva en las estructuras actuales del castillo y que probablemente fuera construida entre los siglos x y xi. El castillo, el elemento arquitectónico más notable del parque, es de hecho una gran casa solariega de origen medieval con añadidos y modificaciones de épocas posteriores que han alterado mucho la estructura original. Utilizada en la época medieval por los señores del feudo de Besora, siempre estuvo vinculada al castillo de Besora, verdadero centro de poder del término durante la baja edad media.

A mediados del siglo xiv, Guillem de Besora desplaza su residencia habitual de Besora a Montesquiu. En el siglo xvi, con Lluís de Descatllar, la casa solariega sufre importantes modificaciones que amplían su superficie. En esa época se construye una pequeña capilla anexa al castillo bajo la advocación de santa Bárbara. A principios del siglo xx sufre las modificaciones principales, que le confieren su aspecto actual.

En 1976, el castillo y la finca, cedidos por Emili Juncadella, su último propietario, pasan a pertenecer a la Diputación de Barcelona. Desde la década de los ochenta, la Diputación de Barcelona ha llevado a cabo obras de rehabilitación integral del edificio a fin de garantizar su conservación, revalorizar sus contenidos arquitectónicos e históricos y adaptar parte de las estancias como centro de recursos.



A. PERELLÓ



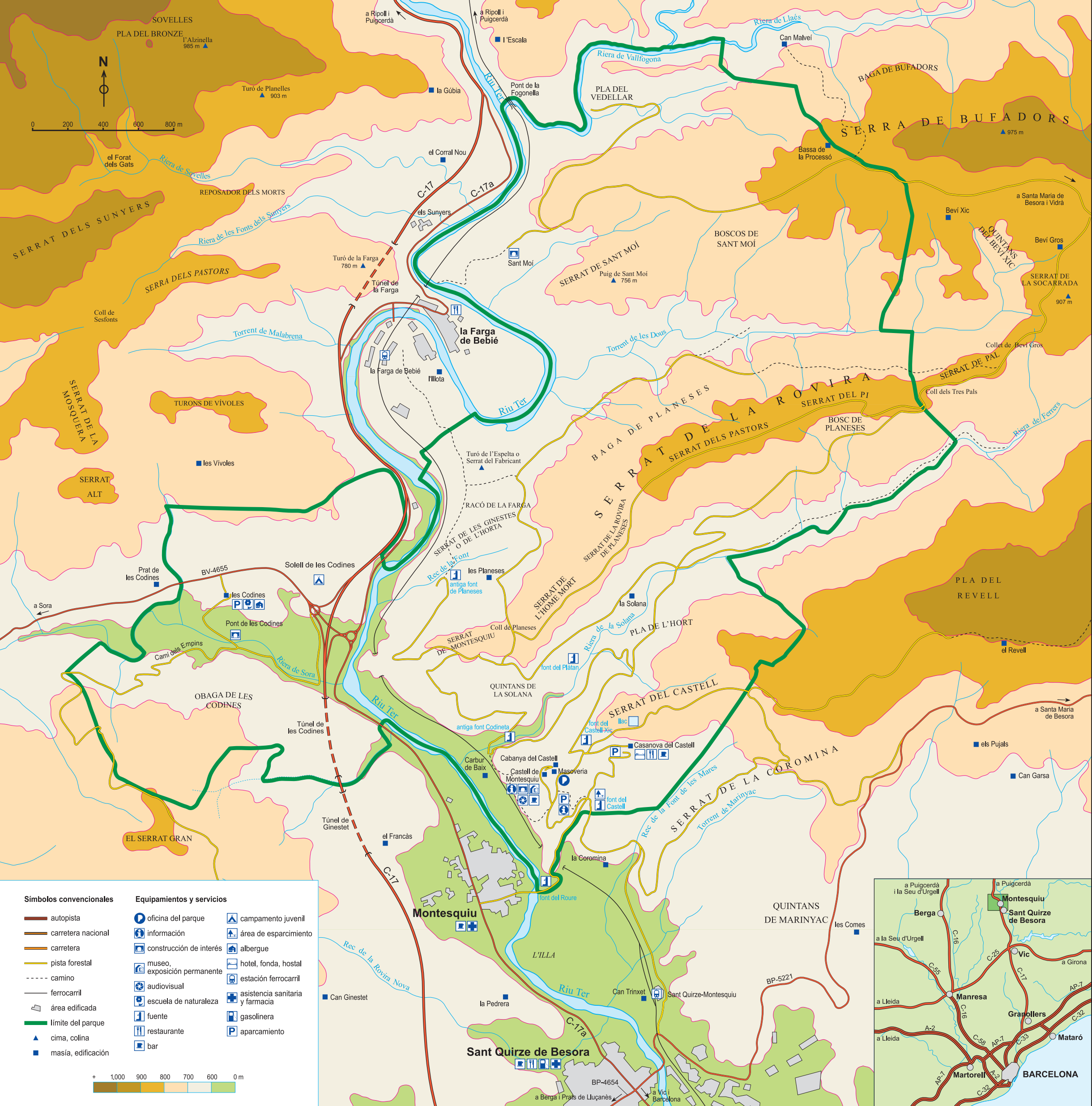

## Actividades

### Excursiones

El Parque del Castillo de Montesquiú presenta lugares de gran belleza que justifican plenamente una visita. Las pozas de la riera de Vallfogona en el límite norte, la riera de Les Codines con el puente medieval homónimo que la atraviesa, el camino de la cresta de Sant Moí –con los restos del antiguo camino que partía de Llaers en busca de las rutas del río–, con magníficas vistas sobre Els Babús y la sierra de Bufadors, ya fuera de los límites del parque, o las aguas de la riera de La Solana curso arriba, son todos ellos trayectos de corta duración al alcance de cualquier visitante que quiera disfrutar del paisaje del parque.

El visitante también puede seguir el itinerario señalizado «L'obaga del Castell» que transcurre dentro de los límites del parque. Fuera del parque, se puede solicitar información puntual en la oficina o en el centro de recepción de visitantes sobre las excursiones guiadas o rutas a pie o en coche por los alrededores. Hay que recordar que la normativa del parque no permite encender hogueras bajo ningún concepto; asimismo, están prohibidas todas las actividades que, directa o indirectamente, pudieran provocar un incendio.

### Patrimonio cultural

Una excelente ocasión de conocer el parque es participar en algunos de los actos que se enmarcan en el programa cultural «Viu el

Parc» que se llevan a cabo anualmente, de mayo a octubre. En el programa también están incluidas la Mostra d'Arts Vives (MAV) y la tradicional Quinzena d'Art de Montesquiú, que se convoca durante la segunda quincena de julio y que, con el apoyo de diferentes instituciones, ha adquirido resonancia más allá del ámbito comarcal.

Sin embargo, no sólo el parque tiene alicientes suficientes para atraernos. Cerca de Montesquiú se eleva la sierra de Bellmunt, con su santuario en la cima, desde donde se divisan amplias panorámicas de la Plana de Vic y los Pirineos. También se puede seguir el curso del río Ter, con lugares de gran belleza y diversas construcciones relacionadas con el aprovechamiento industrial de las aguas del río (pequeñas centrales hidroeléctricas y colonias textiles como La Farga de Bebié).

El parque se encuentra en el límite geográfico que separa las comarcas de Osona y El Ripollès, en la llamada subcomarca del Bisaura. En las dos primeras se encuentran importantes conjuntos monumentales de excepcional interés, como son la ciudad de Vic, el monasterio románico de Ripoll (con su portalada escultórica) y el monasterio de Sant Joan de les Abadesses. En las dos capitales comarcales hay, además, museos de gran relevancia: el Museo Episcopal de Vic –con una de las mejores colecciones de arte medieval catalán y uno de los repertorios documentales del siglo x más

importantes de Europa– y el Museo Etnográfico de Ripoll, con una colección muy representativa de la cultura popular de la comarca, con especial referencia a la fragua y a la fabricación de las famosas armas de fuego ripollenses.

El visitante también podrá apreciar aspectos culinarios notables. El conill de l'àvia (conejo de la abuela) de Sora, las patatas rellenas de Vidrà y la excelente cocina local y de otras comarcas de los restaurantes de Sant Quirze de Besora, Montesquiú y Orís satisfarán las exigencias de los paladares más refinados.

### Accesos

<b>Principal eje viario</b>	Carretera C-17
<b>Transporte público</b>	Estación de tren de Sant Quirze de Besora Línea CA 3 Regional



**112 Emergencias**

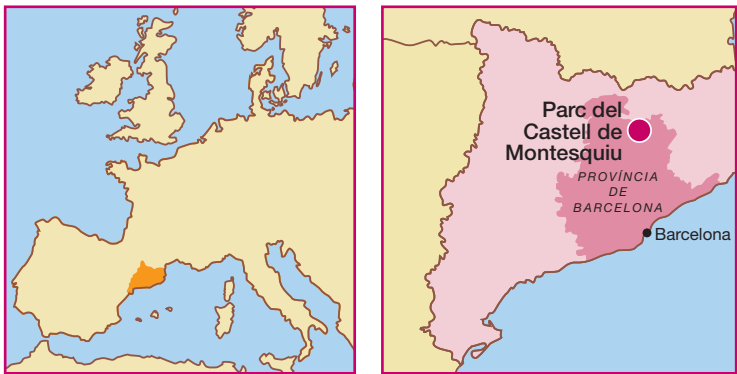

### Centros de información

#### Oficina del parque

Masoveria del Castell  
Abierto de lunes a viernes, de 9 a 14 h  
08585 Montesquiú  
Tel. 938 529 902  
Fax 938 529 005  
p.montesquiú@diba.cat

#### Información Turística del Parque i del Bisaura

Todos los días del año, de 11 a 14 h, excepto  
Navidad y Fin de Año  
Tel. 938 529 234  
bisaura@diba.cat  
www.elbisaura.com

#### Castillo de Montesquiú

Información general del parque, venta de publicaciones y visitas guiadas al castillo.  
– Visita al castillo: de octubre a mayo: sábados y festivos, de 11 a 14 h; junio y septiembre: sábados y festivos, de 11 a 14 h y de 16 a 19 h; julio y agosto: laborables, de 11 a 14 h; sábados y festivos, de 11 a 14 h y de 16 a 19 h  
– laborables, visitas concertadas para grupos  
Tel. 938 529 234 y 938 529 902

#### Centro de Recursos del Castillo de Montesquiú

Salas de actos y de trabajo equipadas para la celebración de cursos, congresos y seminarios de entidades e instituciones (posibilidad de restauración y alojamiento en la Casanova del Castell)  
Tel. 938 529 234

#### Casanova del Castell

Equipamiento con servicio de restauración y alojamiento  
Tel. 938 529 022

#### Diputación de Barcelona

##### Área de Espacios Naturales

Comte d'Urgell, 187, 3r  
08036 Barcelona  
Tel. 934 022 428  
Fax 934 022 926  
www.diba.cat/parcsn  
xarxaparc@diba.cat

### Recomendaciones

- Respetad las actividades agrícolas, ganaderas y forestales ya que son el medio de vida de muchos habitantes del parque.
- Utilizad la red de pistas y caminos señalizados. No se permite la circulación de vehículos fuera de carreteras y pistas de uso público.
- Disfrutad del parque respetando la diversidad del patrimonio natural y arquitectónico.
- Reducid la velocidad de vuestro vehículo cuando circuléis por los caminos.
- Recordad que está prohibido hacer fuego en todo el parque.
- No tiréis basura en cualquier lado. Utilizad las papeleras o los contenedores del parque o de los pueblos cercanos.
- Respetad la flora. El acebo es una especie protegida.
- No se permite la acampada libre.
- Deben evitarse ruidos innecesarios. Respetad la tranquilidad del entorno.
- No abandonéis animales de compañía. No se deben coger animales.
- Las actividades de caza y pesca están reguladas por la ley.