

Le Réseau de parcs naturels

Il garantit un équilibre territorial et environnemental aux cent communes situées sur son territoire.

Le Réseau de parcs naturels du Conseil de la province de Barcelona est composé de douze espaces naturels protégés revêtant une grande valeur paysagère, écologique et culturelle.

Il s'étend sur 102 587 hectares de cent communes. Ces communes représentent 22 % du territoire de la circonscription de Barcelone et 70 % de la population de Catalogne.

Il planifie et gère les espaces naturels et agraires par le biais des plans spéciaux, élaborés avec la participation de tous les agents impliqués.

Il protège les valeurs naturelles, agricoles, forestières, culturelles et paysagères de chaque parc.

Il mise sur un équilibre entre la préservation des parcs et le développement économique de la population.

Il promeut l'éducation environnementale et l'usage public du patrimoine naturel et culturel.



© Ricard Badia



© Xevi Vilaregut

Un paysage exubérant sous les falaises

La vaste étendue de forêts et de falaises qui bordent le barrage de Sau forme des paysages qui séduisent les visiteurs.

L'Espace naturel de Les Guilleries-Savassona, situé à l'est de la région d'Osona, s'étend sur 8 376 hectares. Il est relié au nord au Collsacabra, à l'ouest à la plaine de Vic, au sud aux les contreforts du Montseny et à l'est à la région de la Selva.

Les deux espaces naturels compris dans le Plan d'espaces d'intérêt naturel (PEIN) et qui composent l'Espace Naturel (les Guilleries et Savassona) ont la particularité de se trouver dans une zone de transition entre deux régions : le système transversal et le système méditerranéen. La singularité de l'endroit se traduit par un paysage dominé par des forêts d'Europe centrale et de la Méditerranée, et se caractérise par des falaises de rochers escarpés.

Les traces du passage de l'homme sont visibles dans son précieux patrimoine historique et architectural, dans de nombreuses activités traditionnelles encore présentes aujourd'hui et à travers l'omniprésence du barrage, qui a inondé le village de Sant Romà de Sau et changé pour toujours le paysage de la zone.

Le Consortium de l'Espace naturel de Les Guilleries-Savassona comprend les communes d'Osona de Folgueroles, Sant Julià de Vilatorrada, Sant Sadurn d'Osormort, Tavèrnoles et Vilanova de Sau.

© XPN



Papier issu de sources respectueuses de l'environnement



parcs.diba.cat/web/guilleries



guilleries



@enguilleries



App du parc

Parcs de Catalogne

Réseau de parcs naturels du Conseil de la province de Barcelone

Parc de Castell de Montesquiu, Espace naturel de Les Guilleries-Savassona, Parc naturel d'El Montseny, Parc naturel de Sant Llorenç del Munt i l'Obac, Parc d'El Montnegre i el Corredor, Parc de la Serralada Litoral, Parc de la Serralada de Marina, Parc naturel de la Serra de Collserola, Parc agraire d'El Baix Llobregat, Parc d'El Garraf, Parc d'Olièrdola, Parc d'El Foix.



Diputació
Barcelona

Xarxa de Parcs Naturals

Gerència de Serveis d'Espais Naturals

Comte d'Urgell, 187. 08036 Barcelone

Tél. +34 934 022 428

xarxaparc@diba.cat · parcs.diba.cat

Espace naturel de Les Guilleries- Savassona



Diputació
Barcelona

Xarxa de Parcs Naturals

Service de Presse et de Communication DL B 9964-2020

Le pays de la biodiversité

La richesse biologique de l'Espace Naturel est le fruit de la variété des reliefs et des traces laissées par une activité humaine très ancienne.

Elle se caractérise par de nombreuses forêts, qui abritent un mélange de végétations méditerranéennes et eurosibériennes. La faune de chaque zone est tout aussi riche et spécifique.

Les animaux vivent cachés mais laissent des traces de leur présence. Les promeneurs attentifs entendront le chant des mésanges, des fauvelles, du geai ou de la huppe. Vous n'aurez pas de mal non plus à entendre le pivert ou à voir les trous qu'il laisse sur les troncs des arbres morts.

Les rapaces diurnes et nocturnes sont nombreux au sein de l'Espace Naturel. Il convient de mentionner, entre autres, le hibou grand-duc, la chouette hulotte et le faucon, et vous pourrez apercevoir le vautour commun et le percnoptère sur les rochers escarpés.



© E.Román Hereter



© XPN

Fermes, châteaux, ermitages

Le patrimoine immobilier que possède l'Espace Naturel comprend de nombreux vestiges du passé, qui suscitent l'intérêt des visiteurs.

De nombreux éléments historiques se dressent dans les hauteurs et offrent des vues prenables.

Les plus anciennes traces de la présence d'êtres humains dans l'Espace Naturel se retrouvent sur les pierres gravées et dans les environs de Sant Feliuet de Savassona (Tavernoles), ainsi que dans le gisement des Ibères *ausetans* du Casol de Puigcastellet (Folgueroles).

Les constructions du pont de Malafogassa, le château de Bellpuig et le château de Sant Llorenç, Sant Feliuet de Savassona, Sant Andreu de Bancells, Sant Romà de Sau et Santa Maria de Vallclara sont de clairs exemples d'architecture romane et préromane. Les périodes baroque et néoclassique sont, quant à elles, représentées par le sanctuaire de Puig-l'agulla.

Sans oublier le riche patrimoine architectural populaire formé par les nombreuses fermes disséminées sur le territoire de l'Espace Naturel, comme c'est le cas des masies (fermes) de Ca l'Arumí, Cal Guàrdia, Can Garbells, Can Tramuntana et Mas d'en Coll.

L'activité agricole, d'élevage et forestière

L'enracinement des personnes dans le territoire et la sensibilisation vis-à-vis de l'environnement sont deux éléments indispensables pour la conservation de l'espace.

L'Espace Naturel encourage et assure l'activité traditionnelle, et soutient les personnes qui travaillent avec des produits locaux, pour favoriser le développement économique durable.

Les activités liées à l'agriculture, l'élevage et la forêt comptent aujourd'hui encore parmi les patrimoines les plus riches des Guillerics-Savassona. L'Espace Naturel travaille pour concilier l'entretien et la conservation écologique.

L'adaptation des forêts aux effets du changement climatique est un projet d'avenir, mais qui n'est encore qu'à l'aube de son développement. Il n'en reste pas moins important pour atténuer les effets désastreux sur les écosystèmes naturels.

Néanmoins, la régression progressive de ces activités met en avant l'intérêt actuel pour la dynamisation du tourisme dans la zone et sa consolidation comme site touristique important.

Pour en profiter au maximum

Qu'il s'agisse d'une promenade improvisée ou d'un séjour rempli d'activités, tout est prévu pour que vous en profitiez au maximum.

L'Espace Naturel vous propose des installations et des programmes qui vous permettront de le découvrir en profondeur et de profiter de tout ce qu'il vous réserve.

L'espace naturel de Les Guillerics-Savassona compte plusieurs centres et points d'information, de nombreuses zones de loisirs, des installations consacrées à l'éducation à l'environnement et des itinéraires balisés, comme celui des Carboneres, celui du gisement de la Domus del Pi (à Vilanova de Sau) ou encore celui de la font de la Riera (à Sant Julià de Vilatorça). Vous y trouverez également des expositions permanentes et des brochures d'information.

Des activités, débats et ateliers d'éducation à l'environnement sont proposés tout au long de l'année, en plus des programmes ludiques et culturels, comme « Viu el parc » (Vivez le parc), « Poesia als parcs. Lletres i paisatges » (Poésie dans les parcs. Des mots et des paysages) et le programme scolaire « Coneguem els nostres parcs » (Découvrons nos parcs). Tout un éventail de propositions pour découvrir et vivre le milieu naturel et agricole, de façon totalement respectueuse.

© Ricard Badia



1 Sant Feliuet de Savassona

L'un des sites les plus singuliers du patrimoine archéologique de Tavèrnoles et Osona.

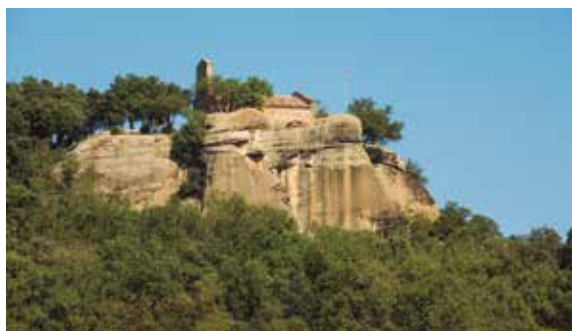

OBSERVATIONS :
L'ermitage de Sant Feliuet se trouve sur une propriété privée. Il convient de respecter le milieu, le règlement et les panneaux de signalisation.

L'ermitage (Xe-XIe s.) est un clair exemple d'architecture préromane. Dans les environs, vous apercevrez des vestiges du Néolithique, comme des excavations pour stocker de l'eau, ou des tombes anthropomorphiques. Sur la plaine de Savassona, vous trouverez de gros rochers, comme la *Pedra del Sacrifici*, la *Dau*, la *Pedra de les Bruixes* et la *Pedra de l'Home*.

2 Fortification ibérique de Casol de Puigcastellet

Ce peuplement ibère du IIIe siècle av. JC appartenait au peuple des *ausetans* et jouait un rôle de défense.



OBSERVATIONS :
Pour y accéder, vous pouvez quitter la zone de loisirs de la Font Trobada et suivre le circuit en boucle balisé « SL-C 123 El Casol de Puigcastellet ».

Situé stratégiquement dans les premiers contreforts des Guilleries, il se caractérise par une muraille rectiligne, qui comprend une tour de guet et onze murs adjacents, qui accueilleraient autrefois des entrepôts et des habitations. Aux abords du gisement, vous trouverez des panneaux expliquant le rôle de chaque pièce ou espace.

3 Salt de la Minyona (Saut de la domestique).

Un mirador emblématique qui offre des vues imprenables et imposantes.



OBSERVATIONS :
Au départ de ce point, en suivant le GR2, vous pourrez emprunter la longue ligne de rochers escarpés en direction des Roques Vermelles et le Puig del Far.

Situé sur les falaises de Vilanova, à l'entrée des Munts, cet endroit est très apprécié pour son paysage et la vue panoramique et privilégiée qu'il offre sur les Guilleries. La barrière de protection, le paratonnerre et les escaliers d'accès ont été restaurés récemment. Un panneau d'information et un parking à vélo ont également été installés.

4 Fageda de les Valls (hêtraie des vallées)

Une forêt majestueuse et singulière, qui possède une grande biodiversité.



OBSERVATIONS :
Les forêts singulières sont des zones boisées qui présentent un grand intérêt socioculturel et éducatif et ont fait l'objet d'une gestion forestière modèle.

À l'entrée de la commune de Sant Hilari Sacalm, vous trouverez une hêtraie classée comme forêt singulière, où l'intervention humaine a été minimale et où poussent des arbres centenaires. Les hêtraies et les forêts caducifoliées comme celle-ci se trouvent dans les zones les plus élevées de l'Espace Naturel, à près de 1 000 mètres d'altitude.

5 Zone de loisirs de la Font Trobada

Un espace emblématique de Folgueroles, idéal pour les loisirs, la détente et le repos.



OBSERVATIONS :
La zone dispose d'un parking, de tables pour pique-niquer, d'une fontaine d'eau potable et d'un espace en plein air pour profiter de la nature.

À l'occasion du centenaire de la mort de Jacint Verdaguer, Perejaume a réalisé une intervention de land art qui reproduisait la signature du poète en suivant le cours d'eau du torrent. C'est là le point de départ des itinéraires du torrent du Lledoner « SL-C 123 El Casol de Puigcastellet » et du « GR 151 Camins del Bisbe i Abat Oliba, de Folgueroles à Sant Pere de Casserres ».

7 Pont de Malafogassa.

Un joli pont élané qui relie le torrent Major et Vilanova de Sau.



OBSERVATIONS :
Le torrent Major abrite des endroits spectaculaires. Il s'agit du plus important apport en eau au marais de Sau et une ressource indispensable de l'Espace Naturel.

Ce pont, d'origine romane, se compose de deux arcs, dont l'un est nettement plus large que l'autre. En suivant l'itinéraire balisé « SL-C 121 El pont de Malafogassa », vous traverserez plusieurs cours d'eau, découvrirez différents milieux aquatiques et pourrez admirer chênes, chênes verts, aulnes, frênes, châtaigniers et peupliers.

9 Marais de Sau

La construction de ce barrage a modifié pour toujours la physionomie de l'Espace Naturel.



OBSERVATIONS :
Au départ de la zone de loisirs du marais de Sau, en suivant l'itinéraire balisé « SL-C 94 Ruta de les carboneres », vous atteindrez le gisement de la Domus del Pi.

Lors de la fermeture définitive de ses vannes en 1963, le barrage a immergé 17 km de la vallée du Ter et inondé le village de Sant Romà de Sau, mais aussi des constructions comme le pont roman, le moulin à farine de Sau ou encore l'église de Sant Romà. Il appartient au système de barrages des Guilleries, à l'instar du Pasteral et Susqueda.

10 Monastère de Sant Pere de Casserres

L'un des exemples les plus impressionnants de l'art roman catalan.



OBSERVATIONS :
Le « GR 151 Camins del Bisbe i Abat Oliba (Chemins de l'évêque et de l'abbé Oliba). De Folgueroles à Sant Pere de Casserres » vous y emmènera.

Situé aux Masies de Roda, au sommet d'un méandre de rochers avec une vue imprenable sur la rivière Ter, il accueille actuellement un centre audiovisuel et une exposition permanente qui explique la vie des moines et recrée les différentes salles du monastère : cellier, cloître, cuisine, réfectoire, salle capitulaire, scriptorium, chambre prieurale, église et hôpital.

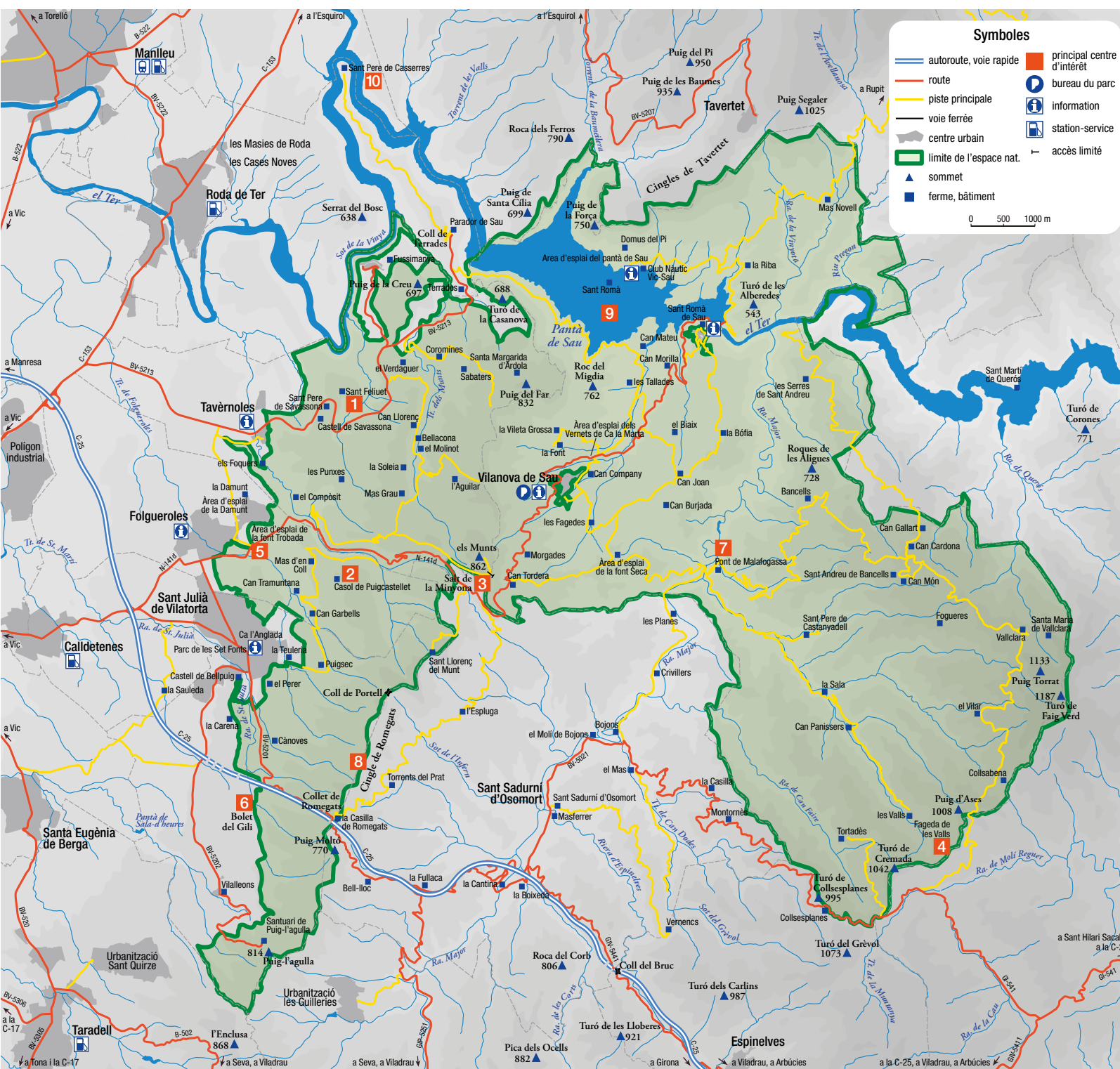

Accès

PAR LA ROUTE

Eix Transversal (C-25)

- Pour aller en direction de Folgueroles, Sant Julià de Vilatorrada, Vilanova de Sau et du marais de Sau, empruntez la **sortie 187** (Calldetenes/Sant Julià de Vilatorrada/Folgueroles) et prenez la route N-141d.
- Pour visiter Tavèrnoles, empruntez la **sortie 183** (Roda de Ter/Tavèrnoles), prenez la route C-153, puis tournez à droite pour prendre la route BV-5213.
- Pour visiter Sant Sadurn d'Osona, empruntez la **sortie 194** (la Fullaca). Vous rejoindrez ainsi la route BV-5201, qui vous mènera à la commune.

EN TRAIN

Renfe. Tél. +34 902 240 202

Ligne R3 (L'Hospitalet de Llobregat-Puigcerdà, en passant par Vic). Arrêt de Vic. L'arrêt compte un service de taxi et quelques lignes régulières de bus qui desservent les communes faisant partie de l'Espace Naturel.

EN BUS

Autocars J. Comasolives
Tél. +34 938 862 614 | +34 637 527 347
De Vic à Sant Julià de Vilatorrada et Folgueroles (service disponible du lundi au samedi).

EN TAXI

Taxi Sant Julià de Vilatorrada
Service 24 heures/24. Tél. +34 608 774 811 | +34 662 390 599

mobilitat.gencat.cat

Installations

BUREAU DE L'ESPACE NATUREL

Guilleries, 5 (Vilanova de Sau)
Tél. +34 938 847 888
C. élec. : en.guilleries@diba.cat

CENTRES ET POINTS D'INFORMATION

Point d'information de Folgueroles
Pl. Verdaguer, 2 - Can Dachs (Folgueroles)
Tél. +34 938 122 329

Point d'information de Sant Julià de Vilatorrada
Bâtiment Ca l'Anglada
Plaça Major, 7 (Sant Julià de Vilatorrada)
Tél. +34 938 122 786

Centre d'Information de Tavèrnoles
Montseny, 2
08519 Tavèrnoles
Tél. +34 938 122 036

Centre d'Information de Vilanova de Sau
Bâtiment du Mirador du barrage de Sau
Route N-141d, km 20 (Vilanova de Sau)
Tél. +34 620 131 211

Point d'information de la zone de loisirs du marais de Sau
Cami del Club Nàutic
08519 Vilanova de Sau
Tél. +34 937 430 426

AUTRES ÉQUIPEMENTS

Zone de loisirs de la Font Trobada
Route N-141d, km 6,2 (Folgueroles)

Zone de loisirs du marais de Sau
Carretera del Club Nàutic Vic-Sau, s/n (Vilanova de Sau)

Zone de loisirs des Vernets de Ca la Marta
Route N-141d, km 15,5 (Vilanova de Sau)

École de la nature de Sau. Can Mateu
Cami del Parador, s/n (Vilanova de Sau)
Tél. +34 934 744 678

Maison musée Verdaguer
Major, 7 (Folgueroles)
Tél. +34 938 122 157

Pour consulter les horaires et les services des équipements de l'Espace Naturel, rendez-vous sur : <https://parcs.diba.cat/web/guilleries>