

ACTA DE LA REUNIÓ DE LA COMISSIÓ CONSULTIVA DEL PARC NATURAL DE SANT LLORENÇ DEL MUNT I L'OBAC

CONVOCATÒRIA

Data: 10 de maig del 2022
Hora: 17:00
Lloc: en línia a través de la plataforma Microsoft Teams

ORDRE DEL DIA

1. Aprovació, si escau, de l'acta de la reunió anterior
2. Nou organigrama de la Gerència de Serveis d'Espais Naturals
3. Informe de gestió.
 - a) Programa d'actuacions 2022
 - b) Principals activitats realitzades
 - c) Pla d'ús públic
4. Torn obert de paraules

ASSISTENTS

Presideix la reunió:

- Sra. Joana Barber Rosado, cap de l'Oficina Tècnica de Parcs Naturals.

Assistents en representació de les entitats i sectors membres:

- Sr. Salvador Vives Jorba, representant de la Federació Catalana d'Espeleologia
- Sra. Montserrat Farré, EcoGranja La Roca. Avicultura Ecològica
- Sr. Enric Prat Balaguer, representant del Centre Excursionista de Terrassa
- Sr. Eduard Peremateu Tejedor, representant del Centre Excursionista de Terrassa

Assistents d'entitats i administracions interessades:

- Sr. Xavier Serret, president del Collserola Sport Respecte Ciclisme
- Sr. Esteve Puig, representant del Club Centre Excursionista Llorençà
- Núria Garcia Múrcia, 4a Tinenta d'Alcalde de l'Ajuntament de Matadepera

Assistents d'empreses adherides a la CETS

- Sra. Gemma Gimferrer, Nous Reptes SL – Àrea d'esplai del torrent de l'Escaiola
- Sra. Sílvia Comellas Compte, TRES TURONS Història i Patrimoni
- Sra. Meritxell Folch Vázquez, Restaurant La Pastora

Assistents de l'Àrea d'Infraestructures i Espais Naturals de la Diputació de Barcelona:

- Sr. Quique Rasche Vilanova, Oficina Tècnica de Parcs Naturals
- Sr. Àngel Miño Salinas, director del Parc Natural de Sant Llorenç del Munt i l'Obac
- Sr. Josep Canals Palau, tècnic d'ús públic del Parc Natural de Sant Llorenç del Munt i l'Obac
- Sra. Olga Tejero Avalos, suport a la gestió del Parc Natural de Sant Llorenç del Munt i l'Obac

Desenvolupament de la sessió:

La Sra. Joana Barber dona la benvinguda als assistents amb la voluntat que la propera reunió pugui ser presencial.

1. Aprovació de l'acta de la reunió anterior.

La Sra. Joana Barber es refereix a l'acta de la reunió del dia 4 de novembre per demanar si algú dels presents vol fer cap modificació a l'esborrany tramés.

No es presenta cap objecció, de manera que s'aprova l'acta.

2. Nou organigrama de la Gerència de Serveis d'Espais Naturals

La Sra. Joana Barber informa que s'ha fet una reorganització de l'estructura de la Gerència de Serveis d'Espais Naturals. Exposa que es va cap a un model de gestió dels Espais Naturals de la Xarxa que generi economies d'escala, que es pugui garantir l'actuació en el territori i que també pugui donar resposta als nous reptes i línies d'actuació. Comenta que la darrera reorganització que va tenir lloc en el que havia estat el Servei de Parcs va ser al 2004, any en que es va crear la Gerència de Serveis d'Espais Naturals amb unes oficines tècniques de gestió.

Organigrama de la GSEN fins a data 26 de gener del 2022

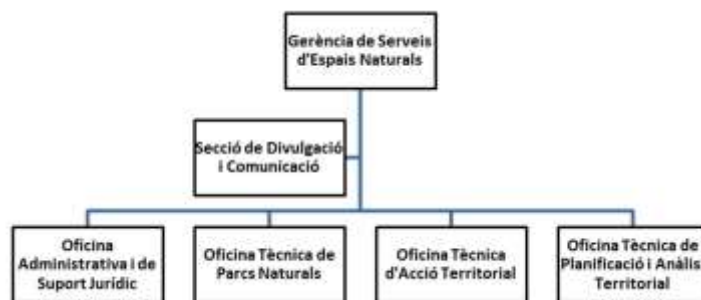

Nou organigrama de la Gerència de Serveis d'Espais Naturals

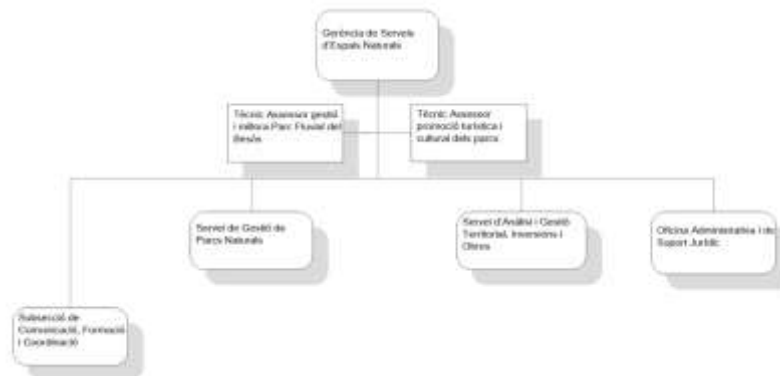

Servei de Gestió de Parcs Naturals

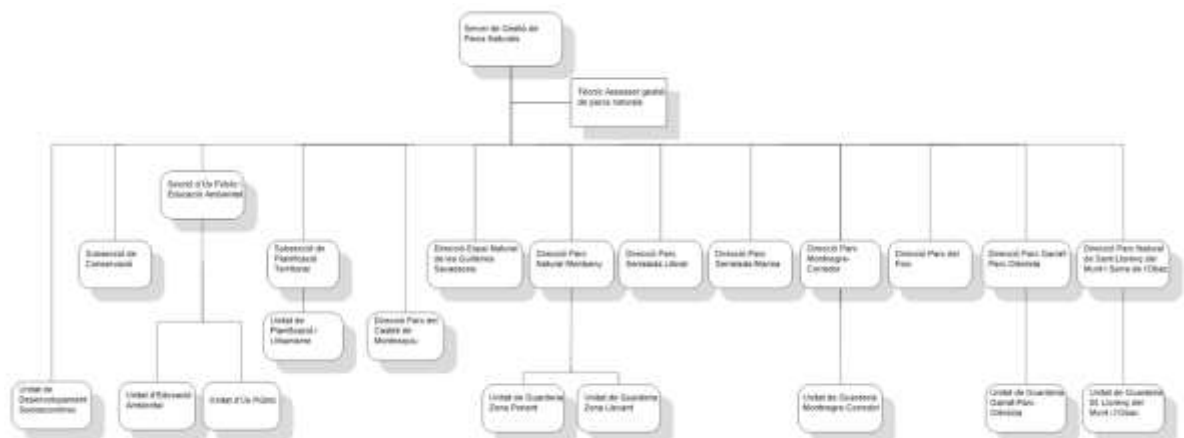

Servei d'Anàlisi i Gestió Territorial, Inversions i Obres

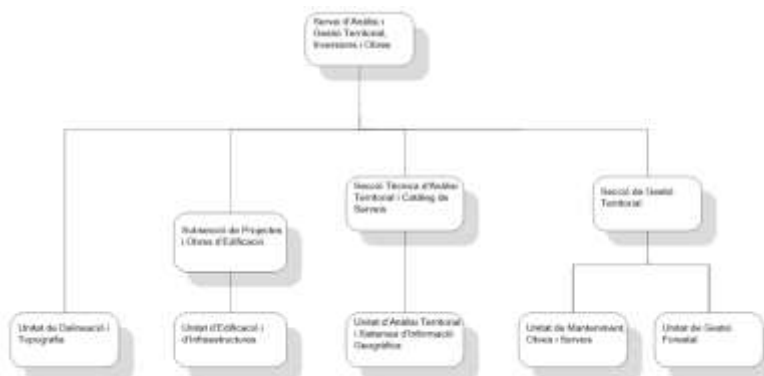

Oficina Administrativa i de Suport Jurídic

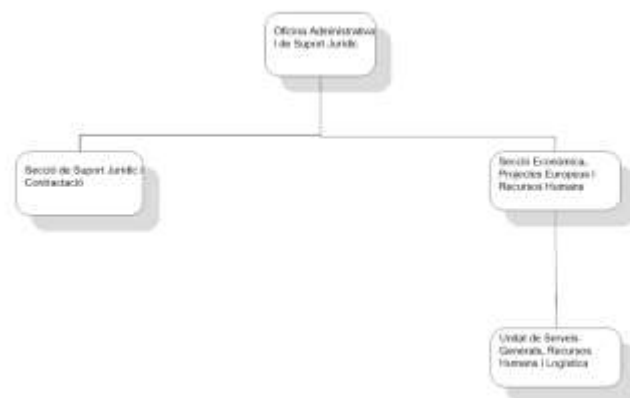

La Sra. Joana Barber comenta que s'ha volgut fer aquesta exposició perquè es considera que el fet de tornar a ser un servei és una bona notícia i per informar de les novetats i de la dualitat en la que es treballa, d'una banda amb el territori i de l'altra amb programes transversals.

3. Informe de gestió

El Sr. Àngel Miño presenta l'informe de gestió 2022. Comenta que el programa es va exposar a l'anterior reunió, del qual s'han començat a gestionar diverses activitats.

Informe de Gestió 2022

- ✓ Conservació del Patrimoni Natural i Cultural
- ✓ Ús Públic i Educació ambiental
- ✓ Desenvolupament Sostenible i Benestar de la Població
- ✓ Activitats de Coordinació i Governança

Conservació del Patrimoni Natural i Cultural

- ✓ **Projecte de millora dels camins de la Mola i el Montcau**
- ✓ **Projecte de Consolidació dels coberts del Monestir de Sant Llorenç**
- ✓ **NOUS Projectes d'Excavació, Conservació i adequació a la visita Serra Llarga i Obac Vell**
- ✓ **Excavacions arqueològiques coves**
- ✓ **Execució del Pla Bàsic d'infraestructures de Prevenció d'Incendis 2022.**
 - ✓ Arranjaments de la Xarxa viària i franges de seguretat
- ✓ **Gestió forestal (Obac)**
- ✓ **Projecte de millora dels camins de la Mola i el Montcau**
- ✓ **Recollida d'escombraries 2022.**
 - ✓ Convenis amb els municipis
- ✓ **Manteniment ordinari d'equipaments (fins la data)**
- ✓ **Previsió equipaments**
- ✓ **Actuacions al medi (+ treballs propis)**
- ✓ **Excavacions arqueològiques (2022-25)**
 - ✓ Cova Simanya, cova de la Canal (Subvenció 4 anys SERP; UB)
- ✓ **Nou Projecte de Mobilitat**
 - ✓ Acord amb la Generalitat de Catalunya per ampliar horari M11 i ampliació diària a M12
- ✓ **Tractaments dels marges de les carreteres**

- ✓ Execució de l'Acord amb la Generalitat de Catalunya per a estudiar les poblacions de polinizadors als marges de les carreteres

Activitats de Conservació i Seguiment

- ✓ **Conveni de Col·laboració entre la Universitat de Barcelona i la Diputació de Barcelona.**
En execució.
 - ✓ Centre Pilot de Monitoratge de la Biodiversitat de les muntanyes mediterrànies. Dep. Biol. Animal.
 - ✓ Projecte CARIMED (2019-22). Dep Ecologia.
 - ✓ Nou conveni per a activitats a tota la Xarxa de Parcs
 - ✓ Projecte La Mata. PIREP (New Generation)
- ✓ **Conveni de col·laboració de la Diputació de Barcelona amb el Servei Meteorològic de Catalunya – Fenocat (Xarxa de seguiment fenològic de Catalunya) 2019-2023 (en curs)**
- ✓ **Projectes propis de Seguiment (Pla de Seguiment de paràmetres ecològics del parc)**
Planificat i executat en diversos graus, depenent de la planificació de cadascun dels seguiments
- ✓ **Estudis de Seguiment i Conservació (estudis i difusió) (Entitats i organismes científics i investigadors)**
- ✓ **Projectes propis de Seguiment (Pla de Seguiment de paràmetres ecològics del parc)**
Planificat i executat en diversos graus, depenent de la planificació de cadascun dels seguiments.
 - ✓ Seguiment Estandarditzat de la Flora Amenaçada (SEFA)
 - ✓ Seguiment de la flora invasora
 - ✓ Seguiment de l'àliga perdiguera (2022: 2 polls, anellament)
 - ✓ Seguiment de nidificació de l'aufrany (2022: posta feta)
 - ✓ Seguiment de la nidificació del falcó pelegrí (2022: 3 polls, anellament)
<https://www.youtube.com/watch?v=BjyB-JASfpc>
- ✓ **Projectes propis de Seguiment (Pla de Seguiment de paràmetres ecològics del parc)**
Planificat i executat en diversos graus, depenent de la planificació de cadascun dels seguiments.
 - ✓ Seguiment fotogràfic de fauna (micromamífers, carnívors i ungulats)
 - ✓ Seguiment de la nidificació de l'àguila marcenca
 - ✓ Seguiment de la distribució dels rapinyaires diürns
 - ✓ Seguiment de la nidificació de rapinyaires nocturns
 - ✓ Seguiment dels rat-penats a la Cova de Mura
 - ✓ Seguiment de l'erosió (camins i activitats d'UP)
- ✓ **Estudis de Seguiment i Conservació (estudis i difusió) Planificat i en diversos graus d'execució.**
 - ✓ Estudi de protocols de seguiment a llarg termini de rèptils mediterranis (Comparativa de Metodologies a parcs de Catalunya)
 - ✓ Estudi i conservació dels invertebrats cavernícoles d'interès (Biospeleologia). Museu de Ciències Naturals de Barcelona, Federació Catalana d'Espeleologia, Associació Catalana de Biospeleologia (Xarxa de Parcs)
 - ✓ Estudi dels efectes de la freqüentació envers la biodiversitat al Parc Natural de Sant Llorenç del Munt i l'Obac. 2022-2023.
 - ✓ Pla Estratègic de Seguiment i recerca per a la Conservació de la Fauna de la Xarxa de Parcs. Museu de Granollers (Ropalòcers, Petits mamífers, Amfibis, Rèptils i Ratpenats)
 - ✓ Estudi Hidrogeològic (inventari punts d'aigua i cursos fluvials. 2021-2022)

- ✓ *Pla de millora d'hàbitats oberts – prats semi naturals*
- ✓ **Estudis de Seguiment i Conservació (estudis i difusió)** *Planificat i en diversos graus d'execució.*
 - ✓ *Seguiment d'amfibis (Xarxa de Parcs)*
 - ✓ *Seguiment de quiròpters (Xarxa de Parcs)*
 - ✓ *Seguiment i catalogació de coleòpters (Xarxa de Parcs)*
 - ✓ *Seguiment, avaluació i conservació del cranc de riu (Xarxa de Parcs)*
 - ✓ *Seguiment cinegètic (senglar, cabirol) (Xarxa de Parcs)*
 - ✓ *Seguiment dels ocells nidificants (ICO, DB) (Xarxa de Parcs)*
 - ✓ *Estudi i seguiment del Botxí meridional*
 - ✓ *Anàlisi de la dieta de la geneta (Genetta geneta)*

Activitats de Conservació

- ✓ **Projecte Tech4Nature (UICN)**
 - ✓ **Nou projecte de monitorització de l'Àliga perdiguera (Exe)**

Ús Públic i l'Educació Ambiental

- ✓ **Pla d'Informació**
- ✓ **Parcs i Biblioteques**
- ✓ **Centre de Documentació del Parc**
- ✓ **Preparació d'itineraris**
- ✓ **Parcs en Concert (12/6 Talamanca)**
- ✓ **Viu el Parc 2022 (31ena edició. 1/5/22 Festa matinal)**
- ✓ **Dia Europeu dels Parcs**
- ✓ **Cercle de Voluntaris**
- ✓ **Senyalització Interpretativa**
- ✓ **Manteniment senyalització**
- ✓ **Projectes de Mobilitat**
- ✓ **Parc a Taula (2022)**
- ✓ **Interpretació Coves**
- ✓ **Marquet de les Roques**
 - ✓ *Façanes i instal·lacions (Ex)*
- ✓ **Camí Ral**
 - ✓ *Talamanca a Navarcles (Lic)*
- ✓ **Preparació d'itineraris. (Recursos propis)**
 - ✓ *Rellinars i la pedra seca*
 - ✓ *Monistrol de Calders*
- ✓ **La Pahissa del Marquet**
 - ✓ *Consolidació de les activitats a La Pahissa del Marquet*
 - ✓ *Poesia als Parcs*
- ✓ **Let's Clean Up Day (7/5/22)**
 - ✓ *4 municipis a 8 municipis i 27 accions (parc, municipis i entitats)*
 - ✓ *80 persones, 215 kg*

Desenvolupament Sostenible, Benestar Població

- ✓ **Bus Parc**
 - ✓ **Ampliació M11 i Nova línia M12 (Ex)**

- ✓ **Subvencions a particulars 2022 (Exe)**
- ✓ **Suport a l'agricultura i la ramaderia.**
 - ✓ *Les Refardes (Red)*

Activitats de Coordinació i Governança

- ✓ **La Mata. Projectes PIREP New Generation.**
- ✓ **Ampliació del Parc Natural**
- ✓ **Sistema Q de qualitat en ENP**
- ✓ **Carta Europea de Turisme Sostenible**
- ✓ **Seguiment i informació d'activitats**

- ✓ **Informes emesos (1/1/2021 a 30/11/2021)**

Nombre d'informes	Assumpte
29	Activitats científiques, culturals i educatives
47	Activitats esportives, turístiques i de lleure
1	Caça (aprofitaments i PTGC Plans Tècnics de Gestió Cinegètica)
14	Filmacions i reportatges fotogràfics
7	Incendis
12	Forestal (aprofitaments i PTGMF)
9	Informes interns de Subvencions
2	Instal·lacions tècniques
9	Urbanístic (6) i Xarxa viària (3)
47	Denúncies (26 circulació, 2 caça, 4 altres)
9	z_Altres
Total: 184	

- ✓ **Sistema Q de qualitat en ENP**

	Núm. de suggeriments	Mitjana dies de resposta
Total 2006	42	64,5
Total 2007	58	20
Total 2008	51	27
Total 2009	72	19
Total 2010	55	6
Total 2011	62	14
Total 2012	53	20
Total 2013	68	16

Total 2014	72	19
Total 2015	45	20
Total 2016	51	22
Total 2017	45	19
Total 2018	43	21
Total 2019	38	22
Total 2020	64	18
Total 2021	62	10

La Sra. Joana Barber, en relació a tema de l'ampliació del parc informa que els municipis de Terrassa, Viladecavalls, Matadepera i Vacarisses van adreçar un escrit a la Diputació de Barcelona sol·licitant l'ampliació del parc natural i seguidament es va emetre un escrit a la resta de municipis per veure si algun altre municipi hi estava interessat. S'han fet totes les visites als ajuntaments i el pas següent és presentar la proposta a la Generalitat.

La Sra. Montserrat Farré pregunta si Castellar del Vallès ha presentat cap proposta.

La Sra. Joana Barber respon que Castellar del Vallès inicialment volia fer una ampliació però finalment la seva postura ha sigut quedar-se tal com està. Per altra banda aclareix que un cop presentada la proposta a la Generalitat, serà aquesta Administració qui acabarà decidint i segurament comunicarà que tot el que ja és Espai d'Interès Natural cal incloure-ho en aquest projecte d'ampliació.

Per altra banda la Sra. Montserrat Farré informa que l'àguila marcenca se la veu tot l'any, inclús a ple hivern i demana si es disposa d'algun mapa amb les àrees de campeig d'aquestes espècies

El Sr. Àngel Miño comenta que és possible que hi hagi individus divagants o juvenils, però els adults normalment se'n van cap a l'Àfrica fent grans migracions. Pel què fa a la cartografia informa que el parc disposa de mapes de nidificació.

La Sra. Gemma Gimferrer pregunta si pel Monestir de Sant Llorenç hi ha prevista alguna inversió, ja que calen diversos arranjaments a la teulada, la sala d'exposicions, al pati d'accés al monestir i al sistema de depuració.

La Sra. Joana Barber informa que hi ha una part del pressupost reservada pel conjunt del Monestir de Sant Llorenç. Per altra banda recorda que la Mola és un Bé Cultural d'Interès Nacional i informa que per fer-hi actuacions cal obtenir tot un seguit d'informes i a més ens han requerit un Pla director. Informa que tot això s'ha posat en consideració del Servei de Patrimoni Arquitectònic Local de la Diputació de Barcelona per la importància que té aquest conjunt monumental. Recorda que l'agost de l'any passat hi va haver una incidència, es va fer una actuació d'urgència i abans d'acabar l'any es va fer una actuació provisional. Informa que l'arranjament de la teulada està previst però la Generalitat, tractant-se d'un BCIN, demana que es presenti un projecte del conjunt per a poder ser aprovat per tothom que hi tingui alguna cosa a dir i insisteix en el compromís que la provisionalitat d'aquesta zona de la teulada es pugui resoldre i que tota la resta es pugui començar a treballar en el marc d'aquest Pla director.

El Sr. Àngel Miño demana disculpes per no haver reflectit aquesta previsió d'inversió en l'exposició de l'informe de gestió d'enguany.

La Sra. Montserrat Farré pregunta quines accions s'estan portant a terme des del programa Parc a taula i, per altra banda, suggereix si l'EcoGranja La Roca podria aparèixer com a col·laborador en alguna activitat esportiva o de lleure per compensar les pèrdues que li ocasionen les rapinyaires.

La Sra. Joana Barber informa que el programa Parc a taula té una programació anual que es porta a nivell de la Gerència d'Espais Naturals i comenta que les línies de treball són els àpats temàtics i les fires a les que s'assisteix.

El Sr. Josep Canals comenta que es traslladarà als companys del Parc a taula aquesta consulta de com es pot donar visibilitat als artesans i productors del parc i informa que hi ha tot un seguit de compromisos per poder-hi participar. Per altra banda comenta que es suggereix a les empreses que participin a la II fase de la Carta Europea de Turisme Sostenible, ja que d'aquesta manera el lligam i la visibilitat que es pot donar a les empreses és molt major. Els compromisos que s'adopten, tant els que adopten les empreses envers l'espai protegit com els que adopta el parc de cara a les empreses son més forts. Pel què fa al suggeriment de donar visibilitat en activitats esportives comenta que es pot plantejar i estudiar la possibilitat de que aquestes activitats que passen pel parc visibilitzin i donin a conèixer tant els valors naturals com també els dels artesans i productors que tenim al parc.

La Sra. Joana Barber comenta que es traslladaran les consultes als companys del programa Parc a taula perquè es posin en contacte i per altra banda informa que els danys ocasionats per alguna espècie estan contemplats en les subvencions que s'atorguen cada any.

Sense haver-hi més preguntes ni qüestions relacionades amb l'exposició de l'informe de gestió es dona pas a la presentació del Pla d'ús públic.

El Sr. Josep Canals exposa que el Pla d'ús públic és un dels programes que té el parc per ordenar l'ús públic i d'alguna manera minimitzar el seu impacte, avaluar-lo i trobar alternatives. El Pla d'ús públic es va iniciar el 2006 amb un procés participatiu i va tenir una vigència de sis anys (2008-2013) prorrogables tres més (fins el 2017). Moltes actuacions es van crear en el procés participatiu, moltes altres eren activitats que el parc ja desenvolupava i totes elles (95 actuacions) conformaven un document molt exhaustiu que mentre va ser vigent va resultar difícil de seguir. La filosofia se seguia i moltes de les actuacions es van anar realitzant però també pel seu gruix i per la quantitat d'actuacions va resultar un programa realment difícil de mantenir. Conclou que des del 2018 s'han mantingut les actuacions fins a dia d'avui i ara es proposa revalidar, en clau participativa, el Pla d'ús públic que es va iniciar llavors, però amb un document molt més executiu que ajudi en la gestió.

4. Torn de paraules

El Sr. Xavier Serret es presenta com a un dels presidents del Collserola Sport Respecte i Ciclisme, organització que defensa l'accés de la bicicleta tot terreny a Collserola i representants de l'associació IMBA (International Mountain Bicycling Association) al territori català. IMBA és una associació que té més de quinze anys d'història que es va fundar als Estats Units i fa uns deu anys que s'està implantant a Europa. L'objectiu d'IMBA és assegurar que la bicicleta tot terreny pot accedir al medi natural d'una manera sostenible i socialment participativa, integrada en el teixit cultural i social dels llocs on es porta a terme aquesta activitat. Conscient de la polèmica existent amb les bicicletes tot terreny al parc natural considera que aquesta polèmica no disminuirà si no es prenen accions per intentar integrar aquesta activitat d'una manera conciliadora. Exposa que les vendes de bicicletes augmenten cada any i les dues categories que més augmenten són les bicicletes tot terreny i les bicicletes elèctriques, concretament la subcategoria de muntanya, i a més les dades mostren que hi ha nous segments de la població que abans no practicaven aquesta activitat i ara la practiquen, com són les de les franges d'edat a partir dels quaranta anys i les dones. Per tot l'exposat proposa unes línies de gestió. Una seria implantar un sistema de pagament per accedir a la xarxa de corriols, pagament amb el qual es manté aquesta xarxa de corriols i no es creïn problemes a l'espai natural. Per altra banda informa que IMBA està desenvolupant un programa de formació adreçat a la gent que s'encarrega del manteniment de corriols perquè es faci de manera sostenible i integrats a l'espai natural. També informa que IMBA promou estudis d'impacte sobre la fauna. Finalment manifesta la voluntat de treballar conjuntament amb el parc per tal de poder integrar aquesta activitat d'una manera acceptable per a totes les parts, fugint de les prohibicions estrictes que condueixen a un comportament no massa constructiu dels usuaris. Comenta que cal tenir en compte quines són les

necessitats de la població de l'entorn dels espais naturals per donar opcions que facin que l'accés sigui raonable i sostenible.

La Sra. Joana Barber agraeix la intervenció i celebra la participació d'aquesta associació a la Comissió Consultiva, associació que s'integrarà a tots els processos participatius.

El Sr. Salvador Vives informa que darrerament s'està observant que a moltes cavitats hi ha una manca d'oxigen, un alt nivell d'hipòxia, i per aquest motiu sol·licita, com a mesura preventiva, que es pugui col·locar, a les cavitats més importants i visitades, un rètol indicador d'aquesta manca d'oxigen i que es tingui molta precaució a l'hora de davallar a les cavitats.

La Sra. Joana Barber respon que en pren nota per incorporar aquesta senyalització.

La Sra. Montserrat Farré comenta, en relació a la pràctica de la bicicleta, que el problema que tenim aquí és que n'hi ha moltes, ja que ens trobem en una zona molt massificada i hi ha indrets on les bicicletes hi fan circuits per entrenar, per tant, amb aquesta situació pregunta com es pot arribar a una bona convivència.

La Sra. Joana Barber respon que és necessari i hem de ser capaços de trobar una solució.

El Sr. Xavier Serret està totalment d'acord amb el comentari de la Sra. Montserrat Farré, hi ha un gran problema de convivència i d'ús i que per raons històriques no adequadament gestionat. Considera que hi ha solucions, a banda de la prohibició absoluta, i proposa fer una jornada monotèmica per tractar aquesta problemàtica. Pel què fa al comportament d'alguns ciclistes comenta que hi ha la mancança d'un marc on aquesta gent s'hi sentin representats i que ells mateixos vulguin respectar. Informa que hi ha estudis que demostren que un cop es comença a crear aquest marc participatiu es van obtenint solucions.

El Sr. Eduard Peremateu comenta que a la reunió anterior es va parlar de crear una comissió sobre el manual de bones pràctiques. Informa que des del Centre Excursionista de Terrassa hi ha molt interès en engegar aquesta comissió i pregunta quines previsions hi ha per crear aquesta comissió i començar a plantejar diferents propostes.

El Sr. Àngel Miño en pren nota i respon que s'està valorant quina és la millor data per convocar-la, si abans de l'estiu o a primers de setembre.

La Sra. Joana Barber agraeix la participació a tots els assistents i sense cap altra intervenció ni qüestió a tractar, dona per finalitzada la reunió a les 18:07 hores.