



EUROPARC

Turisme Sostenible en
Espais Protegits



**Proceso de trabajo para a la
obtención de la CETS
En los Parques del Garraf, Olèrdola y Foix**



**Diputació
Barcelona**

Xarxa de Parcs Naturals

REPTE 

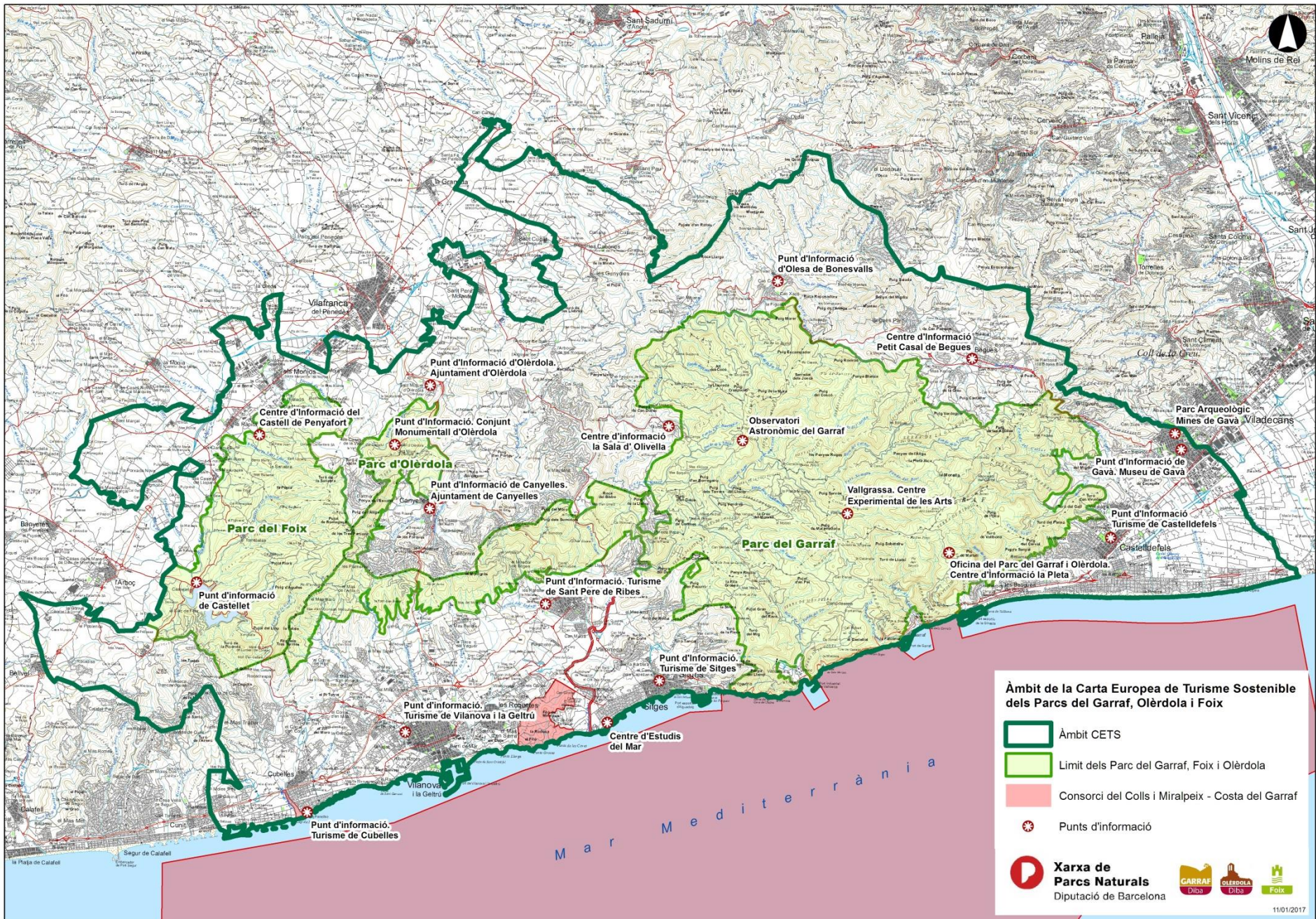

Àmbit de la Carta Europea de Turisme Sostenible dels Parcs del Garraf, Olerdola i Foix

-  Àmbit CETS
-  Limit dels Parc del Garraf, Foix i Olerdola
-  Consorci del Colls i Miralpeix - Costa del Garraf
-  Punts d'informació

 **Xarxa de Parcs Naturals**
Diputació de Barcelona

 **GARRAF**
Diba

 **OLERDOLA**
Diba

 **FOIX**
Diba

Calendario y fases de trabajo 2016:

Diagnosis y borrador Estrategia:

- Grupo de Trabajo: 27 de enero
- Fórum Permanente: 17 de febrero en la Masía d'en Cabanyes Vilanova i la Geltrú
- Grupo de Trabajo: 16 de marzo

Estrategia:

- Fórum Permanente: 21 de abril en el Castillo de Castelldefels
- Grupo de Trabajo: 25 de mayo

Programa de actuaciones:

- Fórum Permanente: 29 de junio al Palacio Maricel de Sitges
- Grupo de Trabajo: 19 DE octubre
- Fórum Permanente: 28 noviembre en el Castillo de Castellet

Auditoria : 3 y 4 de abril 2017

* Los Grupos de trabajo siempre se realizan en La Pleta, oficina del Parque del Garraf y Olèrdola.

2n FÒRUM PERMANENT

per a l'adhesió a la Carta Europea de Turisme Sostenible



Parc del Garraf, d'Olèrdola i Foix
Procés participatiu per treballar cap a un turisme sostenible en el nostre territori.



Dijous 21 d'abril, a les 17.00h
al Castell de Castelldefels

Inscripcions obertes i gratuïtes a p.garraf_qualitat@diba.cat

Organitza:



3r FÒRUM PERMANENT

per a l'adhesió a la Carta Europea de Turisme Sostenible



Parc del Garraf, d'Olèrdola i Foix
Procés participatiu per treballar cap a un turisme sostenible en el nostre territori.



Dimecres 29 de Juny, a les 17.00h
Palau Maricel de Sitges

Inscripcions obertes i gratuïtes a p.garraf_qualitat@diba.cat

Organitza:



4t FÒRUM PERMANENT

per a l'adhesió a la Carta Europea de Turisme Sostenible



Parc del Garraf, d'Olèrdola i Foix
Procés participatiu per treballar cap a un turisme sostenible en el nostre territori.



Dilluns 28 de Novembre, a les 17.00h
Castell de Castellet

Inscripcions obertes i gratuïtes a p.garraf_qualitat@diba.cat

Organitza:



Estrategia

- **Estrategia aprobada por el Fórum Permanente 21.04.2016, Castelldefels:**
- CONSERVAR LOS RECURSOS DEL TERRITORIO Y REDUCIR EL IMPACTO AMBIENTAL DE LA ACTIVIDAD TURÍSTICA a partir de:
 - Aplicar instrumentos vigentes en el territorio: ordenanzas municipales, PAES, etc. y aprobar de nuevos únicamente cuando la aplicación de los vigentes no sean eficaz
 - Sensibilizar, informar y formar para alcanzar la concienciación de visitantes y ciudadanía , empresa y administración turística del ámbito CETS.
- MEJORAR LA GESTIÓN DE LA ACTIVITAT TURÍSTICA EN EL AMBITO CETS a partir de:
 - Uso de la documentación y trabajos existentes per tal de compatibilizar l actividad turística y la fragilidad del medio
 - Identificación de la oferta de actividades vinculadas a los espacios protegidos y posterior comunicación coordinada y ordenada
 - Identificación de las herramientas de comunicación y información existentes para adecuarla al perfil de visitante actual y potencial.

**PROGRAMA D'ACTUACIONS
DE LA CARTA EUROPEA DE TURISME SOSTENIBLE AL
PARCS DEL GARRAF, OLÈRDOLA I FOIX**

2017 – 2021



28 de novembre de 2016



Diputació
Barcelona

Àrea de Parcs Naturals



EUROPEAN CHARTER
FOR SUSTAINABLE TOURISM IN
PROTECTED AREAS

| Línea Estratégica | Acción | Acción | Agente responsable | € total | RR HH totales (horas) | Calendario |
|---|--------|--|--|---------|-----------------------|-------------|
| 1 PROTEGER EL PAISAJE, LA BIODIVERSIDAD Y EL PATRIMONIO CULTURAL | | | | | | |
| 1.1 Disminuir el impacto ambiental de la actividad humana en el litoral y las playas y en los espacios protegidos | 1 | 1.1.1 Incorporar en los programas vigentes actores clave del turismo | Diputació de Barcelona: Àrea d'espais naturals | 200 € | 378 | 2017 - 2018 |
| | 2 | 1.1.2 Identificar acciones comunes en programas i certificaciones del territorio que aborden la sostenibilidad en el turismo | Diputació de Barcelona: Gerència de Serveis de Turisme | - € | 134 | 2017 |
| | 3 | 1.1.3 Ordenar el acceso y las actividades turísticas en los espacios naturales protegidos | Parcs del Garraf, Olèrdola i Foix | - € | 175 | 2017 - 2019 |
| 1.2 Sistematización de la información existente sobre el territorio | 4 | 1.2.1 Identificar los recursos turísticos del ámbito de la CETS | Diputació de Barcelona: Gerència de Serveis de Turisme | - € | 510 | 2017 - 2019 |
| 2. ARTICULAR UNA INCIDENCIA POSITIVA DEL TURISMO EN LA CONSERVACIÓN | | | | | | |
| 2.1 Fomentar la implicación de la industria turística en la conservación del patrimonio natural y cultural | 5 | 2.1.1 Crear herramientas de información de los valores de los espacios naturales y de su conservación | Parcs del Garraf, Olèrdola i Foix | 200 € | 180 | 2019 - 2021 |
| | 6 | 2.1.2 Analizar los usos actuales de la tasa turística y articular una repercusión en los espacios naturales | Diputació de Barcelona: Gerència de Serveis de Turisme | - € | 134 | 2019 |
| | 7 | 2.1.3 Crear un reconocimiento para empresas turísticas implicadas en la conservación | Diputació de Barcelona: programa Parc a Taula | 300 € | 60 | 2019 |
| 2.2 Coordinar y potenciar las actividades que inciden en la conservación de valores naturales y culturales | 8 | 2.2.1 Crear un espacio de coordinación entre entidades de conservación activas, administraciones y empresas turísticas | Parcs del Garraf, Olèrdola i Foix | - € | 80 | 2019 - 2021 |

| 3. REDUCIR LA HUELLA DE CARBONO, CONTAMINACIÓN Y REUTILIZACIÓN DE RESIDUOS | | | | | | |
|---|----|--|--|----------|-----|-------------|
| 3.1 Mejorar la recogida selectiva en el ámbito CETS | 9 | 3.1.1 Incorporar sistemas de recogida selectiva en la realización de actividades en los espacios naturales | Parcs del Garraf, Olèrdola i Foix | - € | 15 | 2018 - 2021 |
| | 10 | 3.1.2 Mejorar la recogida selectiva en las zonas urbanas y periurbanas de los municipios del ámbito CETS | Municipios y Consejos Comarcales del Grupo de Trabajo | 28.000 € | 156 | 2017 - 2018 |
| 3.2 Adoptar instrumentos de control, seguimiento y reducción de emisiones | 11 | 3.2.1 Implantar los Planes de Acción para la Energía Sostenible y el Clima en el ámbito CETS | Municipios del Grupo de Trabajo | - € | 120 | 2018 - 2021 |
| | 12 | 3.2.2 Sensibilizar a los usuarios del sector náutico y marítimo | Centre d'Estudis del Mar | 2.000 € | 126 | 2018 - 2021 |
| | 13 | 3.2.3 Mejorar la información a establecimientos turísticos relativa a la red pública de transporte para acceder a los espacios naturales y litorales | Parcs del Garraf, Olèrdola i Foix | - € | 210 | 2019 - 2021 |
| | 14 | 3.2.4 Realizar un control y seguimiento de la circulación motorizada por las vías de los Parques y facilitar alternativas de movilidad sostenible | Diputació de Barcelona: Àrea d'espais naturals | 8.000 € | 70 | 2018 - 2021 |
| | 15 | 3.2.5 Promover la revisión y aprobación de ordenanzas municipales relativas al acceso al medio natural | Municipios y Consejos Comarcales del Grupo de Trabajo | - € | 208 | 2018 - 2021 |
| 4. FACILITAR EL ACCESO AL ESPACIO PROTEGIDO Y OFRECER SERVICIOS DE CALIDAD | | | | | | |
| 4.1 Identificar, coordinar y comunicar la oferta turística del territorio vinculada a los espacios protegidos según necesidad y perfil visitantes | 16 | 4.1.1 Identificar el número y perfil de usuario que accede a cada sector del ámbito CETS y sus necesidades | Diputació de Barcelona: Gerència de Serveis de Turisme | - € | 247 | 2018 |
| | 17 | 4.1.2 Incorporar la información en los medios y canales digitales | Parcs del Garraf, Olèrdola i Foix | - € | 78 | 2018 - 2021 |
| 5. COMUNICAR DE MANERA EFICAZ LOS VALORES DEL TERRITORIO A LOS VISITANTES | | | | | | |
| 5.1 Asegurar la presencia de los espacios naturales y culturales en los materiales de información y reforzar un mensaje positivo y que genere empatía | 18 | 5.1.1 Realizar un Plan de Comunicación de la CETS | Diputació de Barcelona: Àrea d'espais naturals | 15.000 € | 0 | 2018 |
| | 19 | 5.1.2 Definir un "nuevo" modelo de puntos y centros de información | Diputació de Barcelona: Àrea d'espais naturals | - € | 234 | 2018 - 2019 |
| | 20 | 5.1.3 Elaborar el "Plan de educación ambiental 2020" | Parcs del Garraf, Olèrdola i Foix | 7.000 € | 900 | 2018 - 2020 |

| 6. ASEGURAR LA COHESIÓN SOCIAL | | | | | | |
|---|----|--|--|-----------|------|-------------|
| 6.1 Proporcionar espacios abiertos y plurales de debate y trabajo en el ámbito CETS | 21 | 6.1.1 Mantener el Foro Permanente | Parcs del Garraf, Olèrdola i Foix | 6.000 € | 110 | 2017 - 2021 |
| | 22 | 6.1.2 Revisar anualmente la tipología de miembros del Foro Permanente | Parcs del Garraf, Olèrdola i Foix | 1.800 € | 40 | 2018 - 2021 |
| 7. REFORZAR EL IMPACTO ECONÓMICO DEL TURISMO EN LA POBLACIÓN LOCAL | | | | | | |
| 7.1 Facilitar la presencia de productos y servicios locales en las empresas turísticas | 23 | 7.1.1 Mantener y mejorar el programa "Parc a Taula"(El Parque a la Mesa) | Parcs del Garraf, Olèrdola i Foix | 125.000 € | 250 | 2017 - 2021 |
| | 24 | 7.1.2 Adherir empresas turísticas a la CETS (Fase II) | Parcs del Garraf, Olèrdola i Foix | 11.000 € | 220 | 2020 - 2021 |
| 8. OFRECER FORMACIÓN Y CAPACITACIÓN | | | | | | |
| 8.1 Identificar las necesidades formativas y ofrecer formación a los agentes participantes en la CETS, especialmente en empresas turísticas | 25 | 8.1.1 Realizar un sondeo de necesidades formativas enmarcada en la oferta turística del territorio | Parcs del Garraf, Olèrdola i Foix | - € | 390 | 2018 |
| | 26 | 8.1.2 Realizar un Plan de Formación de la CETS | Parcs del Garraf, Olèrdola i Foix | - € | 1180 | 2019 - 2021 |
| 9. SEGUIMIENTO DE LA ACTIVIDAD TURÍSTICA Y DE SUS IMPACTOS | | | | | | |
| 9.1 Crear un sistema de tratamiento conjunto de la información que tienen los espacios protegidos del ámbito CETS | 27 | 9.1.1 Consensuar un concepto de "uso público" en los espacios protegidos del ámbito CETS | Diputació de Barcelona: Àrea d'espais naturals | - € | 243 | 2017 - 2019 |
| | 28 | 9.1.2 Crear un espacio donde compartir las informaciones entre los espacios naturales protegidos del ámbito CETS | Parcs del Garraf, Olèrdola i Foix | - € | 102 | 2017 - 2019 |
| 10. COMUNICAR LA CETS Y CONSEGUIR LA IMPLICACIÓN DE TODOS LOS AGENTES | | | | | | |
| 10.1 Comunicar la CETS y sus resultados | 29 | 10.1.1 Consolidar el Grupo de Trabajo | Parcs del Garraf, Olèrdola i Foix | 7.500 € | 255 | 2017 - 2021 |
| | 30 | 10.1.2 Elaborar una memoria anual con los resultados del trabajo de la CETS | Parcs del Garraf, Olèrdola i Foix | 7.000 € | 360 | 2017 - 2021 |
| | 31 | 10.1.3 Participar en los espacios de trabajo de la CETS más allá del Garraf, Olèrdola y Foix | Parcs del Garraf, Olèrdola i Foix | 2.600 € | 295 | 2017 - 2021 |
| | 32 | 10.1.4 Definir e implantar un proceso de renovación de la CETS | Parcs del Garraf, Olèrdola i Foix | 20.900 € | 77 | 2021 |

Auditoría

3 y 4 de abril del 2017

A cargo de Amanda Guzmán, consultora en Turismo y Medio Ambiente per EUROPARC

LUNES, 3 D'ABRIL DE 2017

Mañana

Recogida en la Estación de Sants y traslado al Centro Cívico “El Roure de Begues”

- Reunión inicial con el equipo técnico de los parques implicados en la CETS

Recepción por parte de Mercè Esteve, alcaldesa de Begues

- Visita a Can Grau, casa de colonias i turismo rural:

Centre de informació de visitants

Pertinencia de la empresa gestora en el Grupo de trabajo

Comer en La Nansa

- Visita a Sitges

Centre de Estudios del Mar

Equipamiento de educación ambiental.

Sensibilización al sector náutico y marítimo

Ayuntamiento de Sitges

Certificación BIOSPHERE

Pertinencia al Grupo de Trabajo



DILLUNS, 3 D'ABRIL DE 2017

Tarde

- Visita a Vilanova i la Geltrú:

Espacio Natural Consorci Colls – Miralpeix: gestión del territorio.

Cofradía de pescadores de Vilanova i la Geltrú, participa en el Parc a Taula

Sector pesquero y sector náutico

Ayuntamiento de Vilanova i la Geltrú

- Visita y cena en la bodega Vega de Ribes de Sant Pere de Ribes

Representantes de l'**Ayuntamiento de Sant Pere de Ribes,** de Promoción Económica y Turismo.

Productos agrarios locales: Parc a Taula, mercados agroalimentaris

locales: xató, espigalls, queso, vino, etc.

Sopar de cáterin de **productores locales** Xató y espigalls de Sant Pere, queso de Can Pere de la Plana, pescado de Vilanova i la Geltrú, pastelería Pascual de Sant Pere. Y vinos de **Vega de Ribes.**

Alojamiento a la Masía Figueres

Familia socia del Asociación de Propietarios Forestales del Massís del Garraf.



DIMARTS, 4 D'ABRIL DE 2017

**- Reunión con el Grupo de Trabajo al Castillo de Castellet i la Gornal
(Parc del Foix)**

**- Visita al Castillo d'Olèrdola, centro de información del Parc,
exposición y conjunto monumental: (Parc d'Olèrdola)**

Reunión con :
Empresa educación ambiental
Empresa eventos deportivos

Comida en La Posada

**- Reunión con NODE Garraf Agencia de Desarrollo Local de la comarca
del Garraf.**

Traslado a la estación de tren a Tarragona.





EUROPARC

Turisme Sostenible en
Espais Protegits



Gracias por vuestra participación.



**Diputació
Barcelona**

Xarxa de Parcs Naturals

REPTE 